



GOBIERNO
DE ESPAÑA

MINISTERIO
DE DERECHOS SOCIALES, CONSUMO
Y AGENDA 2030

SECRETARÍA DE ESTADO
DE DERECHOS SOCIALES



MEMORIA ANUAL DEL CEADAC 2025

Índice

ÍNDICE.....	1
1. PRESENTACIÓN DE LA MEMORIA ANUAL	4
2. EL CEADAC	7
2.1. OBJETIVOS.....	7
2.2. SERVICIOS.....	8
2.3. CALIDAD.....	15
2.4. GABINETE DE ACCESIBILIDAD	17
3. ESTADÍSTICAS ANUALES.....	19
3.1. ACTIVIDAD DEL CEADAC EN 2025.....	19
3.2. PERFIL DE LA PERSONA USUARIA EN 2025.....	20
3.3. ATENCIÓN ESPECIALIZADA: FAMILIAS	26
3.4. INDICADORES DE REHABILITACIÓN	27
4. ACTIVIDADES REALIZADAS POR EL CEADAC	29
4.1. ACTIVIDADES DE INTEGRACIÓN EN LA COMUNIDAD.....	29
4.1.1. Actividades fuera del Centro	29
4.1.2. Actividades especiales realizadas por personas usuarias y exusuarias.....	31
4.1.3. Proyecto Kiero	32
4.1.4. Talleres.....	33
4.2. EVENTOS REALIZADOS EN EL CEADAC.....	34
4.2.1. Eventos externos	34
4.2.2. Celebraciones	36
4.3. ASESORAMIENTO A ENTIDADES Y/O PROFESIONALES. ASISTENCIAS TÉCNICAS Y VISITAS DE PROFESIONALES DE OTROS CENTROS.....	37
4.4. CURSOS DE FORMACIÓN	38
4.4.1. Formación a personas externas al centro: Teleformación	39
4.4.2. Formación a personas externas al centro: Jornadas	40
4.4.3. Cursos de Formación Interna	42
4.5. PROYECTOS DE INVESTIGACIÓN	43
4.6. PUBLICACIONES.....	43
4.6.1. Blog del Ceadac	44
4.6.2. Boletín de Novedades del Centro de Recursos	44
4.6.3. Memoria Anual.....	44
4.6.4. Publicaciones científicas.....	44
4.6.5. Otras Publicaciones	44

4.7. VISITAS	45
5. COOPERACIÓN INSTITUCIONAL	48
5.1. CONVENIOS DE COLABORACIÓN	48
5.2. ESTUDIANTES EN PRÁCTICAS FORMATIVAS ENMARCADOS EN CONVENIOS DE COOPERACIÓN EDUCATIVA	49
5.3. PARTICIPACIÓN EN CURSOS, JORNADAS Y CONGRESOS	49
5.4. PARTICIPACIÓN EN REDES, FOROS Y GRUPOS DE TRABAJO	54
6. EL CEADAC EN LOS MEDIOS DE COMUNICACIÓN EN 2025.....	56
6.1. MEDIOS DIGITALES.....	56
6.2. TELEVISIÓN	57
6.3. RADIO.....	57

1

Presentación de la Memoria Anual



1. Presentación de la Memoria Anual

Os presento la decimocuarta edición de la memoria de actividades del Centro de Referencia Estatal de Atención al Daño Cerebral (en adelante Ceadac) correspondiente al año 2025.

La misión de este documento es doble: por una parte mostrar las actividades realizadas a lo largo del año, y por otra evidenciar el cumplimiento de los objetivos del Ceadac, tanto en su vertiente de centro de atención directa especializada para personas con Daño Cerebral Adquirido (en adelante DCA) -habiéndose sido atendidas durante 2025 210 personas usuarias y sus familias-, como en su vertiente de referencia, dentro de la que se ha continuado, e incluso incrementado, la formación, información e investigación en el ámbito del DCA. Este último aspecto se puede constatar mediante datos objetivos un gran aumento del alcance en Facebook e Instagram, continuando nuestra andadura en LinkedIn y Bluesky, lo que nos permite y facilita cumplir con la misión de referencia que tenemos encomendada y que se resume en la gestión de conocimiento e implementación de buenas prácticas.

La publicación de estas memorias sirve para poder evaluar la trayectoria de todo un año contemplando la globalidad del centro desde todos sus aspectos, además de poder establecer comparativas con años anteriores, de tal manera que se posean datos que nos permitan seguir avanzando en el cumplimiento de nuestro objetivo principal, que no es otro que mejorar la calidad de vida de las personas con DCA y sus familias.

En el año 2025 me gustaría destacar la publicación de la guía **“Cuidados en personas con Daño Cerebral Adquirido (DCA): Intervención del Técnico en Cuidados Auxiliares de Enfermería (TCAE) en el Centro de Referencia Estatal de Atención al Daño Cerebral Adquirido”**, ampliando de esta manera las publicaciones propias que permiten exportar el conocimiento desarrollado en el Ceadac. Aprovecho este espacio para felicitar al personal implicado en su elaboración, así como al que trabaja en el área de referencia impartiendo formación o apoyando proyectos de investigación.

Este año hemos recibido visitas de profesionales, tanto nacionales como internacionales, que muestran su interés en aplicar en sus medios de trabajo el modelo de atención desarrollado, implementado y evidenciado en el Ceadac, siendo este un buen indicador de la referencia por y para la que trabajamos.

Además, tuvimos el placer de celebrar el primer aniversario de la reforma constitucional del Artículo 49 de la Constitución Española, acto presidido por el ministro de Derechos Sociales y Consumo, Pablo Bustinduy, quien estuvo acompañado por el ministro de Política Territorial y Memoria Democrática, Ángel Víctor Torres. También se contó con la presencia del director general de Personas con Discapacidad, Jesús Martínez, y del presidente del CERMI, Luis Cayo. Estas personalidades pudieron ver el trabajo realizado en el Ceadac, además de departir con personas usuarias del mismo.

Nota: Las palabras, frases e imágenes resaltadas en color naranja son hipervínculos.



Para mí es una satisfacción comprobar como el Ceadac continúa su desarrollo, cada vez más implementado y replicado, del Modelo de Atención al DCA, asentándose con rotundidad en las cuatro bases en las que se sostiene: Atención centrada en la persona, enfoque holístico, transdisciplinar y mediante programas individuales de promoción de autonomía personal.

Es necesario terminar esta presentación agradeciendo su colaboración a todas las personas que de una manera u otra han contribuido y contribuyen a que el Ceadac siga creciendo, mención especial a las personas usuarias y sus familiares, pero también incluyo a profesionales, estudiantes, investigadores y colaboradores en general.



Seguiremos trabajando para que el Modelo de Atención del Ceadac se exporte a más lugares, lo que supondría una mejora en la atención y abordaje de las personas con DCA y sus familias, y, por lo tanto, de su calidad de vida.

En Madrid, a 17 de febrero de 2026.

Inmaculada Gómez Pastor, Directora Gerente del Ceadac.

2

El Ceadac



2. El Ceadac



El Centro de Referencia Estatal de Atención al Daño Cerebral (Ceadac) de Madrid, perteneciente al Ministerio de Derechos Sociales, Consumo y Agenda 2030, fue creado por el Imserso (**Orden TAS/55/2002, de 8 de enero, BOE de 17 de enero de 2002**), y tiene como misión promover, en todos los territorios del Estado, recursos especializados para la rehabilitación integral e intensiva de personas con DCA no progresivo.

Para cumplir esta misión, el Ceadac cuenta con un área de referencia que pone a disposición de las instituciones y profesionales que trabajan en la atención del DCA información, documentación, asesoría y consultoría.

Además, dispone de un área de atención directa que ofrece servicios de asistencia personalizada para la promoción de la autonomía personal, que comprende rehabilitación médico funcional, fisioterapia, terapia ocupacional, logopedia, neuropsicología y trabajo social. También cuenta con un servicio de apoyo y formación a familiares.

2.1. Objetivos

El Ceadac forma parte de la Red de Centros de Referencia Estatales del Imserso (CRE), que a su vez se integra en el Sistema para la Autonomía y Atención a la Dependencia (SAAD), definidos en la **Ley de Promoción de la Autonomía Personal y Atención a las Personas en Situación de Dependencia**, en su artículo 16.

De acuerdo con su misión, el Ceadac tiene los siguientes objetivos de actuación:

1. La promoción de autonomía personal de las personas con DCA.
2. El impulso en todos los territorios del Estado de la rehabilitación y la mejora de la calidad de vida de dichos afectados y sus familias.
3. La información y asistencia técnica a las Administraciones Públicas, Instituciones, Entidades públicas o privadas, y a cuantas personas lo soliciten sobre la atención y rehabilitación sociosanitaria de personas con discapacidad con DCA.

Pueden recibir atención en el Ceadac personas con daño DCA (no progresivo ni de nacimiento) que hayan sufrido la lesión recientemente y que presenten dificultades físicas, cognitivas, emocionales y/o de independencia funcional relacionadas con dicha lesión.

No solo se consideran personas usuarias del centro a las personas que reciben atención directa, sino también a los familiares y/o cuidadores de estas personas, siempre y cuando su familiar sea persona usuaria de este centro, así como las organizaciones del sector.

2.2. Servicios

El Ceadac ofrece los siguientes servicios:

- Servicios de promoción de la autonomía personal y de apoyo social para personas con DCA, prestando asistencia personalizada temporalmente en régimen de residencia o ambulatorio.
- Servicios de apoyo y formación a las familias, cuidadores o entidades que se dediquen a la atención de las personas con DCA.
- Servicio de información y documentación sobre DCA, tanto de forma presencial como telemática (teléfono, correo electrónico) o virtual (página web).
- Servicio de formación especializada sobre rehabilitación de DCA a disposición de instituciones y profesionales que trabajen en este ámbito.
- Servicio de promoción de estudios e investigaciones y desarrollo de normas técnicas y buenas prácticas de atención y gestión en la rehabilitación del DCA.
- Servicio de consultoría y asistencia técnica a Administraciones, organizaciones no gubernamentales y profesionales del sector.

Servicios para las personas usuarias y sus familiares

En su calidad de Centro Especializado en rehabilitación de personas con DCA, el Ceadac ofrece a las personas usuarias y a sus familias los siguientes servicios:

- Servicios de Apoyo a la Persona Usuaría.
- Servicios para Familiares y Cuidadores.
- Servicios de Promoción de la Autonomía Personal y Apoyo a la Dependencia.



Servicios de Apoyo a la Persona Usuarías

Destinados a facilitar el cuidado, bienestar y accesibilidad de las personas usuarias, atendiendo sus necesidades en alojamiento, alimentación, limpieza y lavandería.

Servicios para Familiares y Cuidadores

Desde el ingreso de la persona usuaria en el Centro, se aborda con la familia la posterior reinserción en la comunidad. Los servicios que se ofrecen son:

- **Servicios de Apoyo a familias:** información, orientación y pautas de manejo de la persona usuaria, implicación en el programa de tratamiento, asesoramiento de adaptación del domicilio, apoyo psicológico, etc.
- **Información sobre recursos en la comunidad** para el momento del alta del Centro.

Servicios de Promoción de la Autonomía Personal y Apoyo a la Dependencia

El cometido general de este servicio es lograr el máximo nivel posible de autonomía personal a fin de poder reintegrar a la persona usuaria en su entorno de origen en las mejores condiciones posibles. Para el logro de esta meta se plantean una serie de objetivos enmarcados en distintas disciplinas, las cuales forman parte de los Programas de Rehabilitación funcional:

- **Rehabilitación física:** encaminada a reeducar las funciones motoras que se han visto afectadas. Sus intervenciones abarcan aspectos preventivos, evitando complicaciones asociadas al DCA, intervenciones para modular la recuperación motora y/o compensar los déficits resultantes del DCA, siempre con un enfoque funcional determinado por la severidad de los mismos.
- **Rehabilitación cognitiva y afectivo-emocional:** encaminada a mejorar las alteraciones conductuales y cognitivas (atencionales, mnésicas, ejecutivas, etc.) y a compensar los déficits cuando su mejoría no es posible, de modo que la persona usuaria incremente el nivel de autonomía y adaptación a su entorno.
- **Rehabilitación de la comunicación y lenguaje:** tratamiento de disartrias, afasias, dificultades de comprensión y de expresión, problemas de deglución, etc.
- **Programas de entrenamiento de las actividades de la vida diaria básicas e instrumentales:** autonomía personal, habilidades sociales, tareas domésticas, vida social y comunitaria.

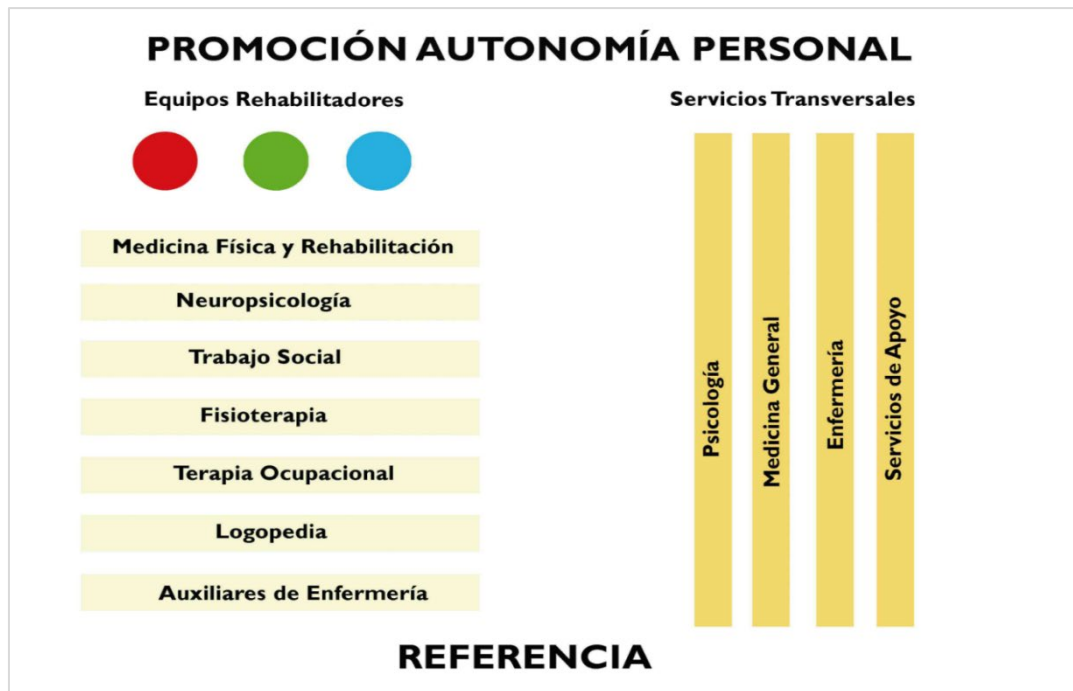

Oferta de dispositivos tecnológicos para la rehabilitación

Tras la adquisición de los productos tecnológicos de 2023, que se realizó dentro del marco del Plan de Recuperación, Transformación y Resiliencia del Gobierno de España (PRTR), en la actuación programada por el Imserso relativa a la mejora de la accesibilidad de los Centros e incorporación de productos de apoyo para promover la autonomía de las personas usuarias en el Modelo de Atención Centrado en la Persona, la oferta actual de dispositivos tecnológicos para la rehabilitación del centro es la siguiente:

Rehabilitación de la marcha y el equilibrio:

- LEXO.
- C-MILL VR+.
- BIPEDESTADOR DINÁMICO.

Rehabilitación del miembro superior:

- ARMEO POWER.
- ARMEO SENSO.
- ARMEO SPRING.

Rehabilitación mediante estimulación eléctrica:

- FESIA WALK.
- FESIA GRAPS.
- STARSTIM.
- VITALSTIM.

Tratamiento de la espasticidad:

- ECÓGRAFO.
- ONDAS DE CHOQUE.

Valoración funcional:

- POSTURÓGRAFO.
- SENSORES BASE DELSY.
- DINAMÓMETRO.



[Enlace al vídeo de los dispositivos](#)

Servicios Complementarios

El centro dispone de servicios alternativos para dar cobertura a las necesidades planteadas por la persona usuaria, su familia y los usuarios externos.



Medios Digitales

Para el cumplimiento de la misión de referencia, son de vital importancia para el Ceadac la página web, el blog y sus redes sociales (Bluesky, Facebook, Instagram, LinkedIn, X y YouTube), que permiten, gracias a su permanente actualización, mantener una información de alto impacto en la rehabilitación de las personas con DCA.



C/ Río Bullaque, 1. 28034. Madrid



+34 91 735 51 90



ceadac.imserso.es

blogceadac.imserso.es



infoceadac@imserso.es

centro.recursos.ceadac@imserso.es



@ceadac



@CreCeadac



@ceadac_imserso



Ceadac-Imserso



@CreCeadac



@ceadac.bsky.social

El sitio web del Ceadac obtuvo durante 2025 los siguientes datos de uso y tráfico:

Principales datos	Total 2025
Sesiones	19.098
Usuarios	10.673
Páginas vistas	46.120
Vistas / sesión	2,41
Duración interacción	0:01:28
% de rebote	36,90
Número de eventos	114.292
Sección más visitada	Home

Servicio de Información y Documentación

Para consolidar esta misión de referencia, el centro cuenta con el **Servicio de Información y Documentación**, que da cobertura a las necesidades de profesionales, personas usuarias y familiares.

El **Centro de Recursos** ofrece un sistema de búsqueda de información científica con carácter exhaustivo. Realiza búsquedas bibliográficas y de artículos científicos, que pueden solicitarse a través de la página web o personalmente.

Cuenta con una **Biblioteca** especializada que pretende ser un servicio de apoyo a la investigación y al desarrollo. Abierta para el público en general en horario de 8:00 a 15:00 horas, de lunes a viernes. Actualmente la colección física está compuesta de 559 ejemplares (145 en el depósito y 414 en sala) y 7 títulos de publicaciones periódicas activas.



Biblioteca del centro

Dispone de una **sala de lectura** con seis puestos para la consulta y estudio del material de la biblioteca. La colección de monografías está organizada según una clasificación propia del centro y adaptada a las diferentes competencias profesionales que abarca el DCA. La zona tecnológica, dispone de 2 ordenadores de mesa con acceso a internet y, al igual que todo el centro, zona Wi-Fi.

Gestión de la información: El Centro de Recursos tiene el objetivo de transmitir información científica, contrastada y relevante. Para ello cuenta con una serie de medios en permanente actualización:

- La web y el Blog, así como las redes sociales del Ceadac.
- El Boletín de Novedades del Centro de Recursos.

Gestión del conocimiento: El Centro de Recursos se encarga de coordinar todas aquellas acciones que contribuyen a la formación en DCA. Para ello gestiona actividades de Teleformación, jornadas, cursos especializados y visitas formativas.

A continuación, se ofrecen algunos datos estadísticos sobre las principales actividades realizadas por el Centro de Recursos en 2025:

Principales datos	Total 2025
Búsquedas bibliográficas especializadas	26
Consulta y préstamo biblioteca	193
Correos recibidos en infoceadac@imserso.es	166
Correos recibidos en centro.recursos.ceadac@imserso.es	140
Correos recibidos en teleformacionceadac@imserso.es	295
Desideratas	9
Nuevos usuarios de la biblioteca	40
Peticiones de artículos	73
Solicitud visitas	38
Solicitud proyecto de investigación y tesis doctorales	12
Solicitud convenios, rotaciones, estancias y prácticas	29
Solicitud de asesoramiento a instituciones o particulares	10
Solicitud uso de salón de actos	11

2.3. Calidad

Política de Calidad y Accesibilidad del Ceadac

"Nuestra misión es mantener y mejorar continuamente el modelo de Rehabilitación sociosanitaria a las personas con daño cerebral adquirido (DCA) y su soporte asistencial y residencial, impulsar la rehabilitación y la mejora de la calidad de vida en todos los territorios del Estado, e informar y ofrecer asistencia técnica sobre la rehabilitación del DCA, de acuerdo con las Directrices de la creación del Centro, los compromisos con el Imsero y del Ministerio de Derechos Sociales, Consumo y Agenda 2030 y los legales y reglamentarios aplicables, aportando valor basado en conformidad, profesionalidad y respeto a la identidad de la persona usuaria, como argumento de satisfacción de todo el equipo humano integrado en los servicios."

Para posibilitar esta misión, la Dirección se compromete con los siguientes principios de acción continua:

- Desde el inicio de cada Programa de Rehabilitación, asegurar que los compromisos de los servicios son factibles y que todas las personas implicadas en su ejecución las conocen, las pueden cumplir y las cumplen.
- Mantener y motivar el equipo multidisciplinar de profesionales y colaboradores trabajando en continua cercanía a la persona usuaria, con actitud proactiva de mejora continua, satisfaciendo necesidades y aportando soluciones.
- Proporcionar recursos y criterios suficientes a las personas en su trabajo diario de rehabilitación, ayuda, soporte asistencial, residencial y comunicación con las personas usuarias y familias, según las directrices establecidas en el Sistema de Gestión y en los requisitos DALCO de Accesibilidad Universal.
- Escuchar y apoyar las sugerencias e iniciativas internas y externas para contribuir a la comunicación, motivación y a la mejora.
- Establecer y mantener actualizados los objetivos asociados a procesos y servicios en el marco de esta declaración, y medir periódicamente su cumplimiento.
- Difundir, implantar y mantener el Sistema de Gestión, basado en la norma UNE EN ISO 9001 y UNE 170001, descrito en el Manual de Gestión y los documentos que lo desarrollan, como tarea permanente de todos. Actualizar los principios de esta declaración según los cambios en las necesidades de las personas usuarias y las necesidades e iniciativas del Imsero y del Ministerio de Derechos Sociales, Consumo y Agenda 2030.

Certificados de calidad

El Ceadac basa la gestión de sus sistemas de calidad y accesibilidad en las Normas UNE en ISO 9001:2015 y UNE 170001-2:2007, estando certificado por la Asociación Española de Normalización y Certificación (AENOR).



AENOR certifica que el Ceadac dispone de un sistema de gestión de la calidad conforme a las Normas UNE-EN ISO 9001:2015 y UNE 170001-2:2007 para las actividades:

- Los programas de rehabilitación integral e intensiva de personas con DCA y no progresivo y su asistencia personalizada en régimen residencial o atención diurna.
- La prestación de servicios de referencia vinculados al DCA (información y documentación) gestionados por el Centro de Recursos.

Sello “Entidad Adaptada” en materia de protección de datos de carácter personal

Con fecha 11 de marzo de 2013, el Ceadac fue autorizado a emplear el sello “Entidad Adaptada” por la Consultoría de Protección de Datos RB, al haber facilitado los medios necesarios para dar cumplimiento a las obligaciones establecidas en la Ley Orgánica 15/1999, de 13 de diciembre, de Protección de Datos de Carácter Personal y el Real Decreto 1720/2007, de 21 de diciembre, por el que se aprueba el Reglamento de desarrollo de la Ley Orgánica 15/1999, de 13 de diciembre.



2.4. Gabinete de Accesibilidad

Todos los centros de la red del Imserso disponen de un “Gabinete de Accesibilidad”, incluido el Ceadac.

Estos gabinetes se pusieron en marcha en el marco de la Línea Estratégica de Mejora de Accesibilidad de la red de centros y cuentan con el asesoramiento y apoyo del Centro de Referencia Estatal de Autonomía Personal y Ayudas Técnicas (Ceapat) de Madrid, con el objetivo de promover la vida independiente y prevenir la institucionalización de las personas mayores o con discapacidad que tienen necesidades de apoyo.



3

Estadísticas Anuales



3. Estadísticas Anuales

A continuación, se presentan los principales datos estadísticos sobre la actividad llevada a cabo por el Ceadac en relación con las personas usuarias y sus familiares durante el año 2025.

3.1. Actividad del Ceadac en 2025

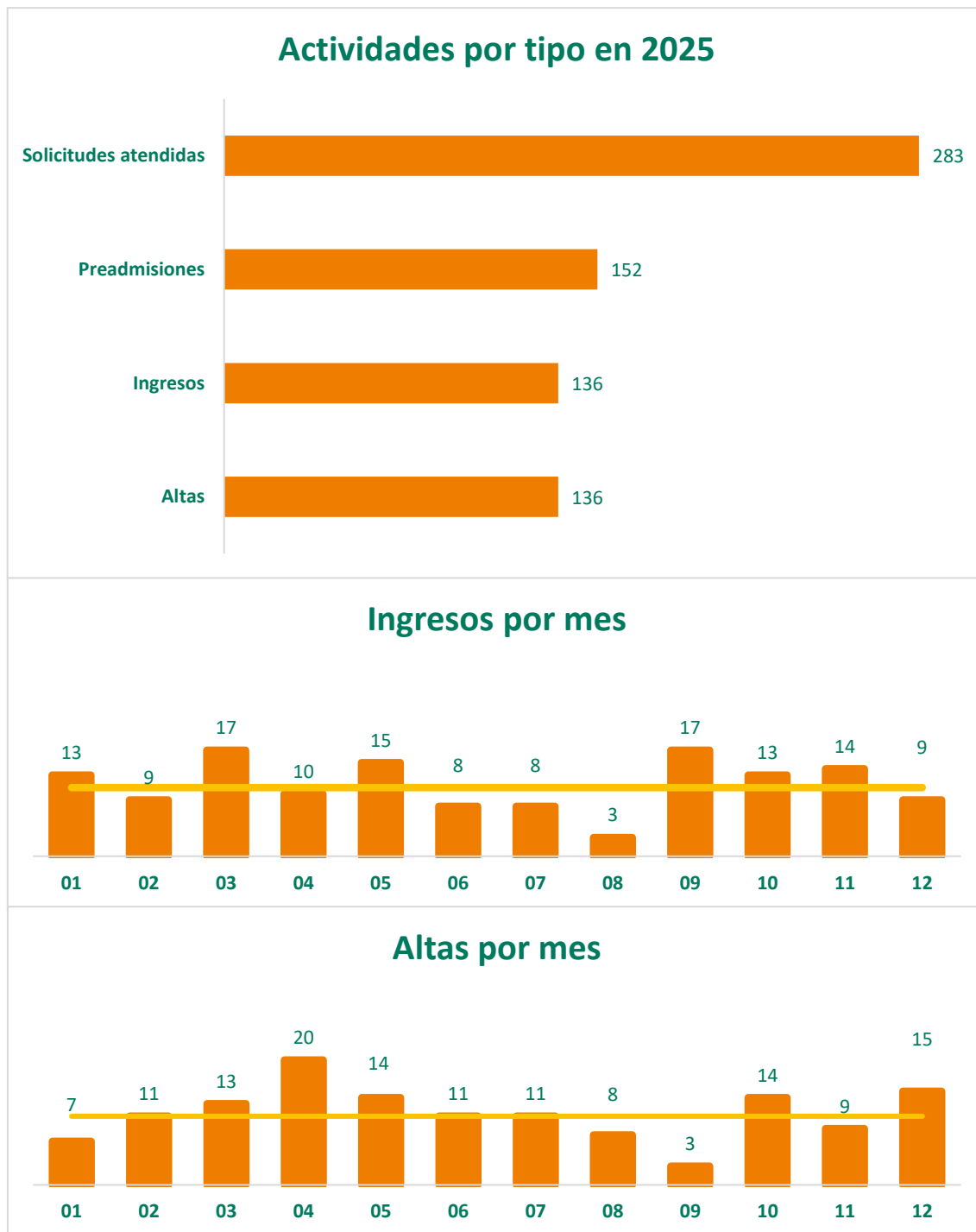

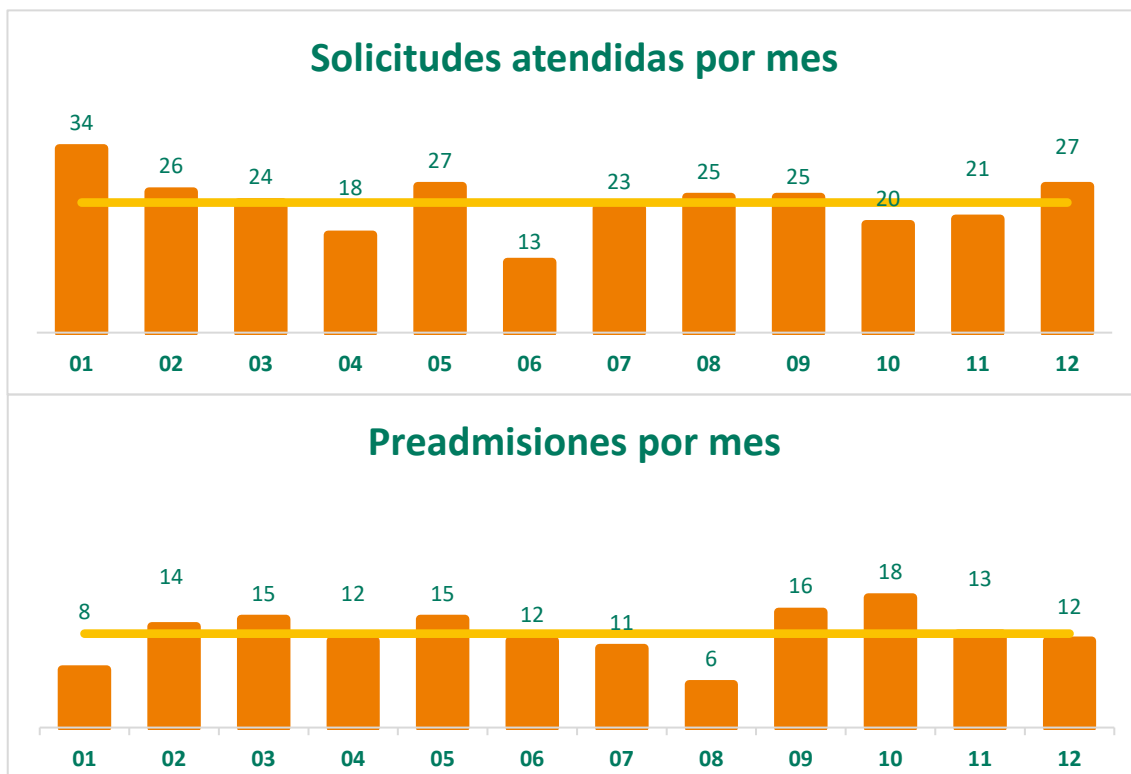

3.2. Perfil de la persona usuaria en 2025

Durante 2025, 210 personas usuarias y sus familiares fueron atendidas en el centro.



Perfil de la persona usuaria en 2025

Personas usuarias por tipos de lesión en %

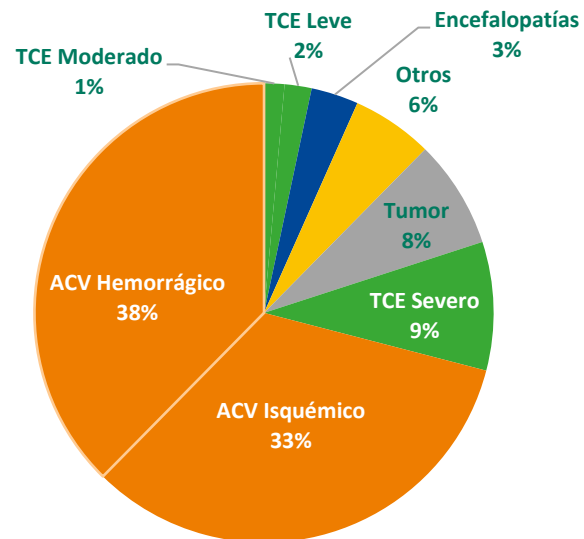

Régimen de estancia en 2025

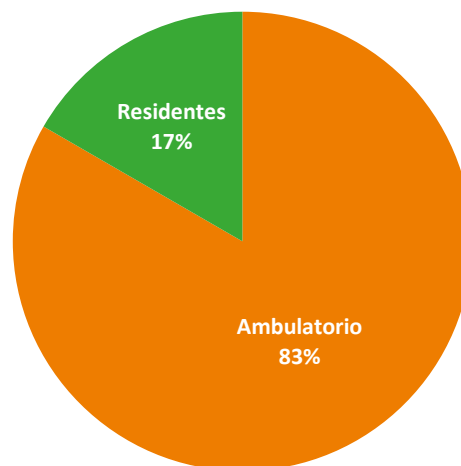

Perfil de la persona usuaria en 2025

Tiempo de estancia en meses en 2025

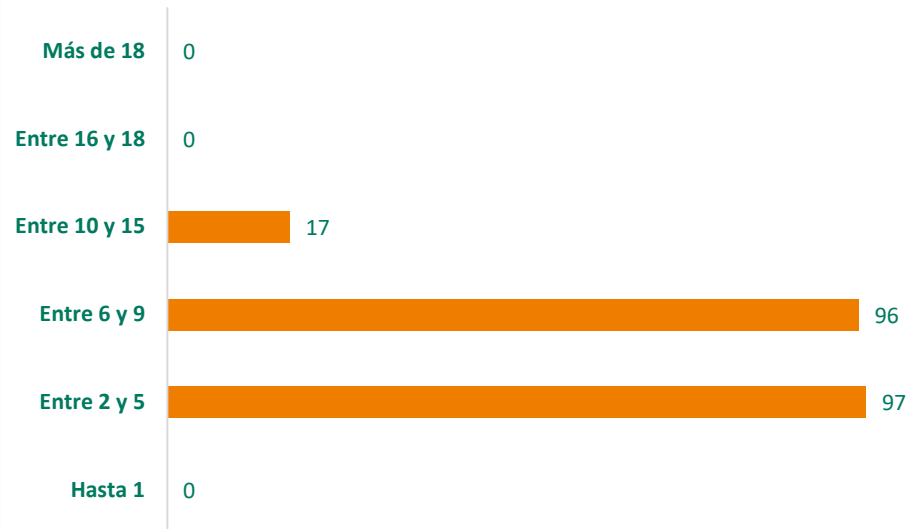

Rango por sexo en 2025

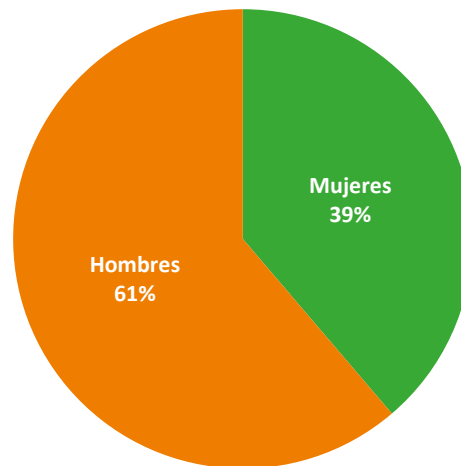

Perfil de la persona usuaria en 2025

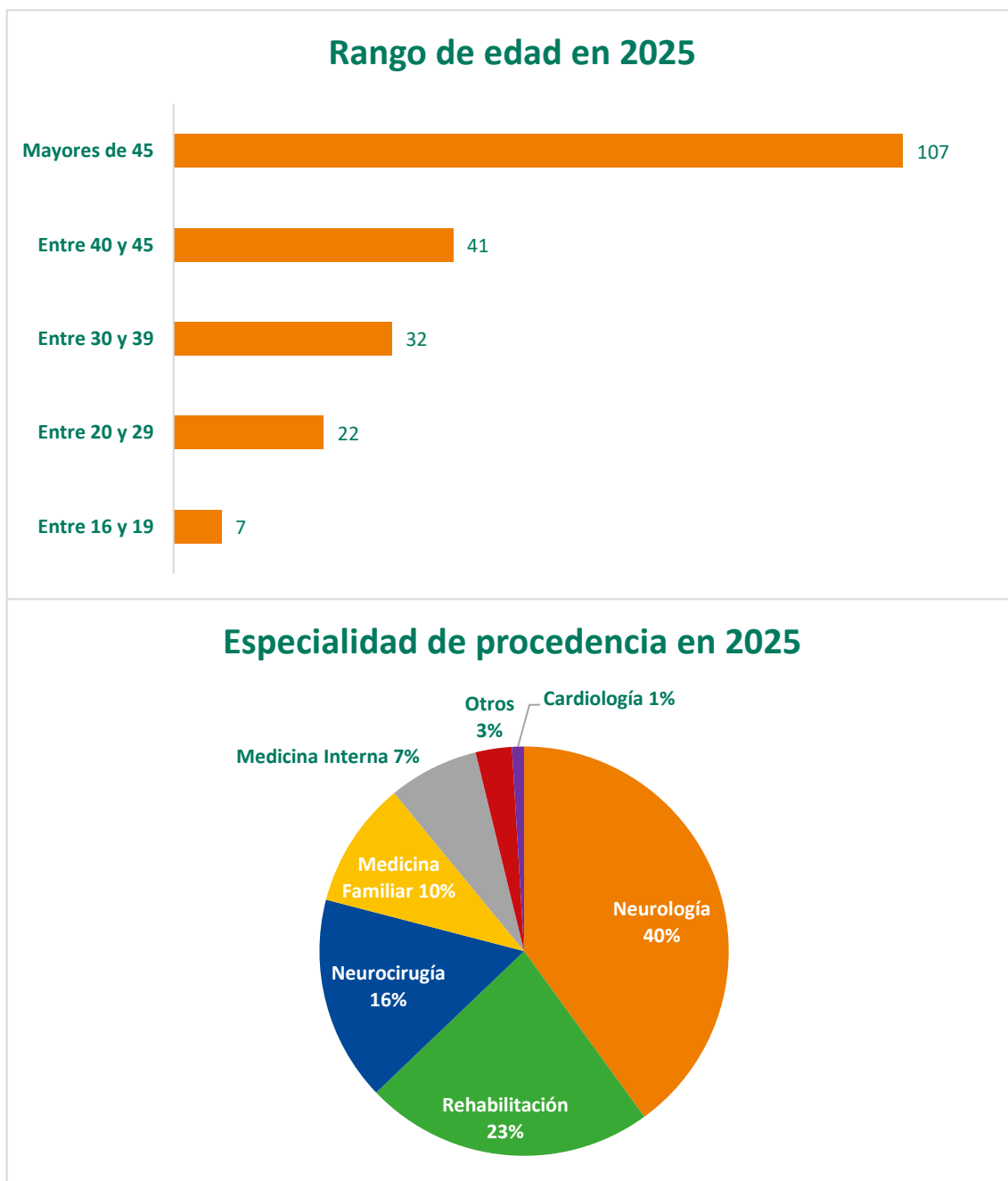

Perfil de la persona usuaria en 2025

Tipo de centro de procedencia en 2025

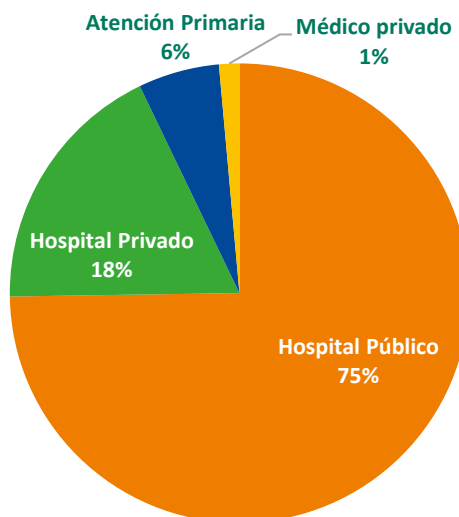

Circunstancia al alta en 2025

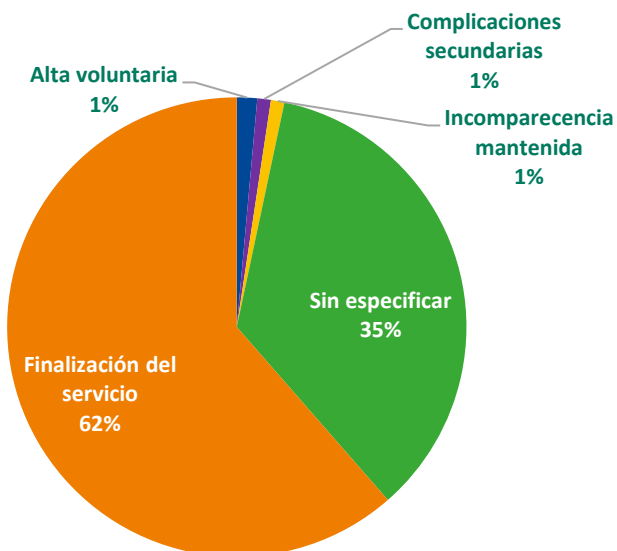

Perfil de la persona usuaria en 2025

Comunidad Autónoma de procedencia en 2025

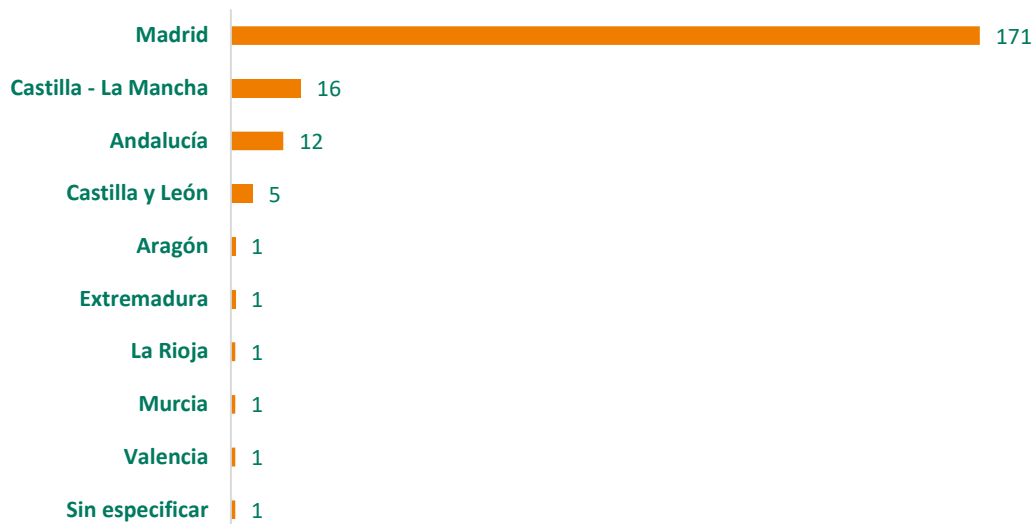

Destino al alta en 2025

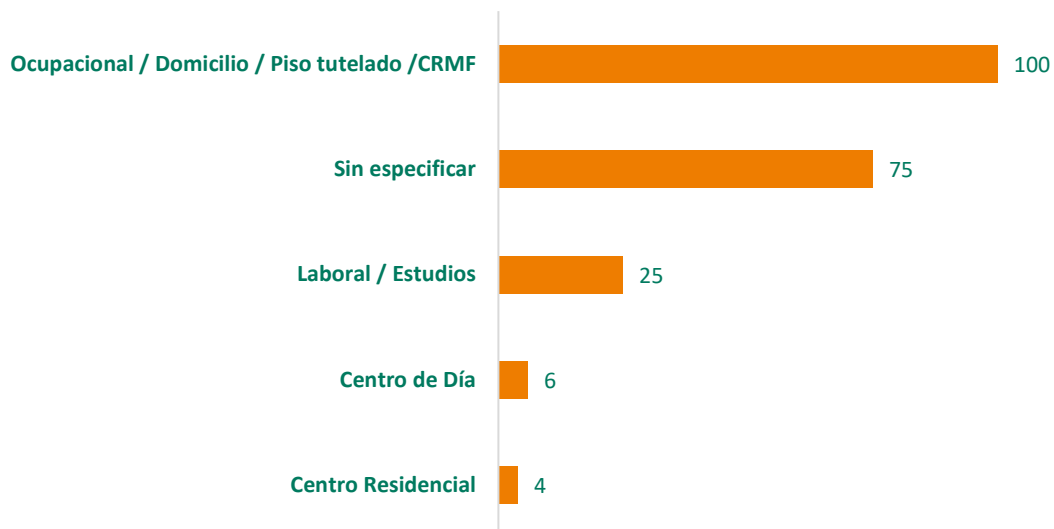

3.3. Atención Especializada: Familias

El Taller Acompañar en Familia está dirigido exclusivamente a los familiares y/o acompañantes de las personas usuarias que están recibiendo tratamiento en el Ceadac. Lo imparte semanalmente el departamento de psicología en dos modalidades: online y presencial.

El objetivo general del taller es compartir información, orientaciones, conocimiento y experiencia entre familiares y generar grupos de apoyo mutuo. En cuanto a los objetivos específicos, lo que se busca con este taller es:

- Servir de apoyo y red en esta etapa de la vida en familia.
- Dar pautas de autocuidado individual y familiar.
- Acompañar a nuestro familiar en su proceso de rehabilitación y evolucionar en familia.
- Que los participantes expongan y compartan las experiencias, sugerencias y/o dudas que deseen.

A lo largo de 2025 se celebraron 43 sesiones presenciales del taller, a las que asistieron 131 familiares. También se han celebrado talleres online de mañana y tarde, en los que han participado 141 familiares. Actualmente, solo se celebra un taller semanal online, en horario de tarde, que es el que han preferido los participantes.

El análisis de las encuestas de satisfacción realizadas a familiares de las personas usuarias del centro en relación con el taller fue muy positivo:

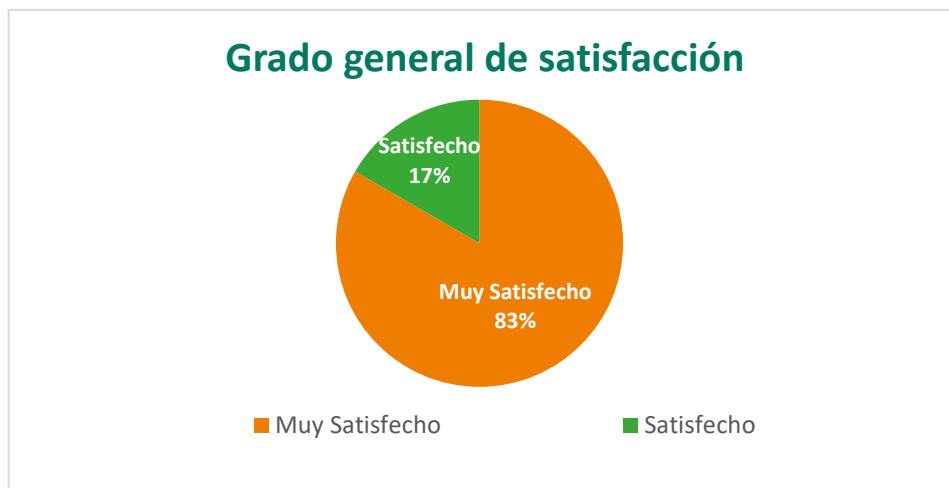

3.4. Indicadores de Rehabilitación

Con el objeto de conocer el resultado de la intervención de rehabilitación sobre la capacidad funcional de la persona usuaria y el grado de incremento en su autonomía personal tras el paso por nuestro centro, hemos implementado la medición de los Resultados de Rehabilitación. Como elemento fundamental en todos los análisis referidos se emplean las escalas de valoración funcional para la medición del parámetro de ganancia funcional, como base para la cuantificación del proceso rehabilitador.

Dichas escalas reflejan las dificultades o limitaciones para llevar a cabo actividades de la vida diaria (funciones físicas diarias o rutinarias necesarias para vivir), tanto Básicas (de cuidado personal) como Instrumentales (más complejas), y que forman parte de la capacidad del sujeto para vivir independientemente en el domicilio o en la comunidad. Son la Medida de la Independencia Funcional (FIM), tanto en su valor global como en el apartado motor únicamente; la Escala de Barthel; la Escala de Nottingham y la Escala de Lawton.

La Efectividad mide la ganancia funcional en las condiciones reales de nuestro servicio.

Medidas de Efectividad - Totalización	Muestra Datos	Nulos	Valor Medio
Incremento del FIM Motor	132	4	10
Incremento del FIM Total	131	5	14
Incremento del Barthel	135	1	11
Incremento de Nottingham ADL	134	2	5
Incremento del Lawton	135	1	2

La Eficiencia relaciona la ganancia funcional con el tiempo de rehabilitación de la persona usuaria.

Medidas de Eficiencia - Totalización	Muestra Datos	Nulos	Valor Medio
Meses en rehabilitación -> Muestra: 136 / Meses en rehabilitación: 927,57 / Ausencias: 20,37 / Meses Reales en Rehabilitación: 907,2 / Media 6,67			
Incremento del FIM Motor	132	4	1,43
Incremento del FIM Total	131	5	2,1
Incremento del Barthel	135	1	1,68
Incremento de Nottingham ADL	134	2	0,96
Incremento del Lawton	135	1	0,38

4

Actividades realizadas



4. Actividades realizadas por el Ceadac

Durante 2025, el Ceadac ha organizado gran cantidad de actividades para las personas usuarias, los trabajadores y el público en general. La mayoría se han llevado a cabo en el propio centro, pero también de forma online y en el exterior.

4.1. Actividades de Integración en la Comunidad

4.1.1. Actividades fuera del Centro

- En octubre, personas usuarias del Ceadac participaron en la tercera edición de las DCA Olimpiadas, que tuvieron lugar en el Forus Caja Mágica de Madrid.



- En mayo, personas usuarias participantes del Taller de Arte Creativo asistieron a clausura y entrega de premios de la 56ª Exposición de Pintura, Artesanía y Labores de Fráter Madrid.



- En noviembre, personas usuarias del Ceadac participaron en la actividad “Por elección propia” en el Museo del Prado, dentro del programa educativo Prado Inclusivo.



- Personas usuarias del centro han participado en el Club de Lectura Fácil, que se realiza semanalmente en la Biblioteca Pública Rafael Alberti.



- En junio, un grupo de personas usuarias, acompañadas por varias TCAEs, disfrutaron de la representación teatral "TOC TOC" en el salón de actos de la Biblioteca Rafael Alberti.



- En octubre, un grupo de personas usuarias, acompañadas por varias TCAEs, asistieron a la velada de lecturas en voz alta “Las páginas de mi vida”.



- El 15 de mayo, aprovechando la festividad de San Isidro, varias personas usuarias pasaron un día agradable en el centro comercial La Vaguada en compañía de algunas TCAEs del centro.



- En diciembre, personas usuarias del centro asistieron al Concierto Coral “Navidad 2025” en la Biblioteca Rafael Alberti de Madrid, a cargo de la coral Enarmonía, que interpretó temas navideños de distintos estilos y procedencias.



4.1.2. Actividades especiales realizadas por personas usuarias y exusuarias

- El equipo de TCAEs realiza diversas actividades de ocio con las personas usuarias que se encuentra en régimen interno: cine, bingo, karaoke... Estas actividades, además de amenizar las tardes y hacer más llevadera la estancia, son una magnífica forma de combatir la soledad no deseada.



- En noviembre, Javier Puche Fernández, persona exusuaria del centro, y Enrique Criado, presidente de Ictus Asociación Madrileña (ICAM), presentaron aquí sus libros “Más allá del ictus: mi historia de supervivencia y superación” y “Tú puedes, querer es poder. La rehabilitación después de un ictus”, respectivamente.



- En febrero, pudimos disfrutar durante un mes de la muestra fotográfica “Regreso a la naturaleza” de Javier Peña Sanz, persona usuaria del centro. Se exhibieron diferentes fotografías relacionadas con la naturaleza: fauna y flora salvaje e impresionantes paisajes.



4.1.3. Proyecto Kiero

Durante 2025 se llevó a cabo dos nuevas ediciones del Proyecto Kiero, que se realiza en colaboración con la Fundación Freno al Ictus. Características del Proyecto Kiero:

- Aborda la vida autónoma y desinstitutionalización de personas que han sufrido un ictus o un DCA.
- Kiero va dirigido al colectivo de pacientes considerados “adultos jóvenes”, personas anteriormente activas y que, gracias al programa, consigan volver a una situación de actividad en la comunidad.
- Kiero consta de 3 fases: descubrir, despertar y desplegar. Gracias a ellas, los participantes conectarán con el momento actual que están viviendo, aprenderán a detectar sus destrezas, conectando con sus recursos, y trazarán un plan para una vida plena de acuerdo con sus circunstancias.

En junio finalizó la octava edición del Proyecto Kiero y en diciembre concluyó la novena.

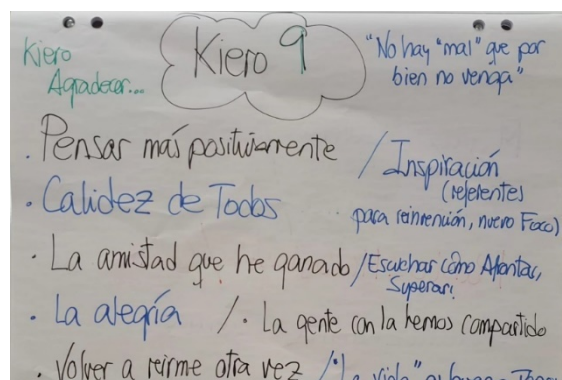

4.1.4. Talleres

El centro ofrece a las personas usuarias diversos talleres dirigidos a facilitar su integración en la comunidad.

Algunos ejemplos serían: Adaptación al cambio, Vivir con afasia, Informática, Camino al Ceadac: Autonomía y accesibilidad en la movilidad urbana, Comunicación, y Habilidades Sociales.



Taller de equilibrio.



Taller Lego Dual.



Taller de Cocina.



- En noviembre, Raquel Rodríguez Jara, psicóloga del centro, inició dos talleres grupales que se configuran dentro de la atención y acompañamiento de psicología a las personas usuarias:
 - Psicología de las emociones, sentimientos, pensamientos y el DCA.
 - Psicología del bienestar, psicología de la salud y DCA.



4.2. Eventos realizados en el Ceadac

4.2.1. Eventos externos

El 13 de febrero tuvo lugar el acto “Discapacidad con Derechos, desplegar el Artículo 49”, con motivo del aniversario de la aprobación de la reforma de la Constitución Española en favor de las personas con discapacidad.

Jesús Martín Blanco, director General de Derechos de las Personas con Discapacidad, dio la bienvenida a los asistentes y Pablo Bustinduy, ministro de Derechos Sociales, Consumo y Agenda 2030, inauguró el acto. A continuación, tuvo lugar una mesa de diálogo sobre la reforma del artículo 49, moderada por Jesús Martín, en la que intervinieron Elena Congost, Fefa Álvarez, Vicky Bendito y María Luz Esteban. La clausura del acto corrió a cargo de Ángel Víctor Torres, ministro de Política Territorial y Memoria Democrática.



En abril y noviembre, la ONG Coloria llevó a cabo el Taller de creatividad y sensibilización para menores familiares de afectados por DCA, mediante el cuento “el desafío de Ardilla”.



En noviembre, el Ceadac acogió las presentaciones de la Biblioteca del Cerebro, una iniciativa de la Asociación Daño Cerebral Invisible, y de los libros “Mis Vivencias. Daño Cerebral Adquirido por traumatismo craneoencefálico”, de Santiago Alcalde, y “Una avispa dentro del casco. Tratando de no estrellarnos ante enfermedades neurológicas”, de Javier Lafuente y Andrés Melero.



También en noviembre, Sylvie Riesco Bernier realizó una representación teatralizada de su libro “Más allá de una burbuja”.



Otros eventos externos celebrados en el centro fueron la Asamblea Daño Cerebral Estatal (antes FEDACE) y la Reunión de Primavera del Grupo de Estudio de Cefalea-SEDENE.

4.2.2. Celebraciones

Antes de las vacaciones de Navidad, se celebró una comida con las personas usuarias y sus familiares. Los trabajadores del centro elaboraron la decoración navideña que se distribuyó por el edificio.



Durante el mes de diciembre, se pudo disfrutar en la planta baja del centro una exposición de obras creadas por las personas usuarias que asisten al Taller de Arte Creativo.



4.3. Asesoramiento a entidades y/o profesionales. Asistencias Técnicas y visitas de profesionales de otros centros

En junio recibimos la visita de profesionales del Programa Iberoamericano de Cooperación sobre la situación de las personas mayores adultas. Junto a ellos asistieron, por parte del Imserso, María Concepción Larre Campano (Secretaría General. Área de Estudios y Relaciones Internacionales) y Manuel Veguín García (Coordinación del Consejo técnico internacional y para Iberoamérica). Este programa está formado por instituciones públicas responsables de las políticas y servicios sociales de los siguientes países: Argentina, Brasil, Chile, España, México, República Dominicana, Paraguay y Uruguay.



Esta visita forma parte de las actividades con motivo de la XVII Reunión del Comité Intergubernamental (CIG) del Programa Iberoamericano de Cooperación sobre la situación de las personas mayores adultas. Siendo el Imserso, junto con la Organización Iberoamericana de la Seguridad Social, los responsables de la organización del encuentro.

En febrero nos visitaron Ana Karina Pessoa, Giselle Schmidt y Eugenio Merino, profesionales de diferentes universidades de Brasil (Universidad Federal de Santa Catarina, Universidad del Estado de Santa Catarina y Universidad Federal de Pernambuco).

Estos profesionales están desarrollando un proyecto, SisAssistiva, financiado por el Ministerio de Ciencia, Tecnología e Innovación de Brasil, vinculado a la atención específica de personas con discapacidad, inclusión laboral y desarrollo de soluciones de Tecnologías y productos de apoyo.





En febrero recibimos a la Asociación para la Mejora de la Autonomía y la Salud (AMAS), que nos visitó con el fin de conocer la dinámica y procesos de trabajo que se llevan a cabo en el centro. Acudieron la presidenta, Ana Belén González Olmedo, y el secretario, Ricardo Serrano Montalbán.

En junio recibimos a Félix Piñerúa, psicólogo y psicoterapeuta, quien visitó el Ceadac con el objetivo de comprender mejor los aspectos clínicos, terapéuticos y de rehabilitación relacionados con el DCA.



En mayo vinieron a visitarnos profesionales de ASPAYM Castilla y León Ávila, organización dedicada profesionalmente a las personas con discapacidad.



Durante el año realizamos otros asesoramientos: a un neuropsicólogo de Costa Rica, a la Asociación Española de Paraparesia Espástica Familiar AEPEF, a la Fundación Matía, a una logopeda del hospital San Telmo de Palencia, y a dos estudiantes de grados relacionados con nuestras funciones.

4.4. Cursos de Formación

En verano lanzamos una nueva sección Formación en la página web. En ella se muestran las diferentes formaciones impartidas por el centro divididas en los siguientes apartados:

- Teleformación: donde se indican los cursos que el Ceadac impartirá próximamente en la plataforma de teleformación del del Imsero.
- Jornadas de Formación Especializada: aquí se muestran las próximas jornadas que tendrán lugar en el Ceadac.
- Vídeos de cursos y jornadas pasados: en esta sección se ponen a disposición del público los enlaces para poder ver, en diferido, aquellos eventos que han tenido lugar en el Ceadac y que han podido ser grabados.

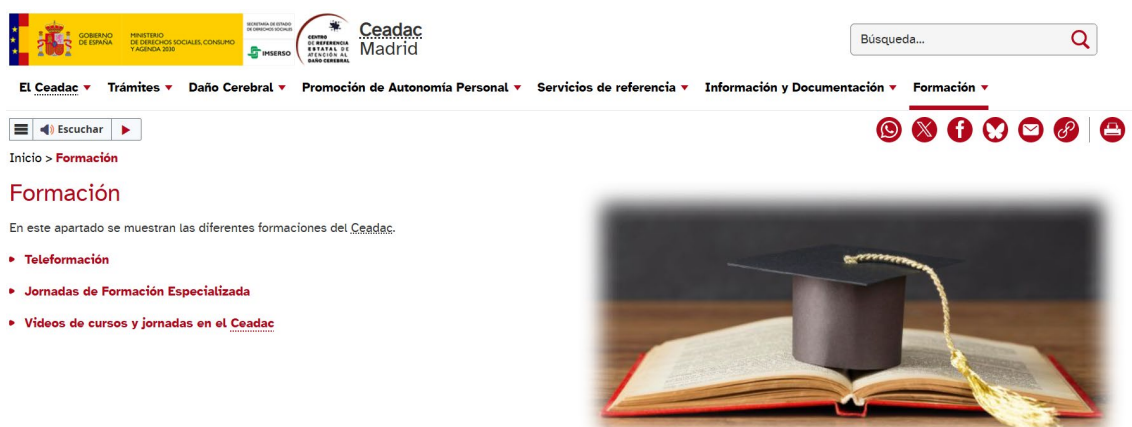

4.4.1. Formación a personas externas al centro: Teleformación



A lo largo de 2025 se impartieron un total de 12 cursos de 4 temas distintos a través de la Plataforma de Teleformación del Imerso, repartidos en 3 ciclos a lo largo del año.

Los cursos que se ofertaron fueron:

- Curso para familiares de personas con DCA.
- El abordaje del DCA en el entorno sociosanitario. Los cuidados.
- Modelo de atención a personas con DCA.
- Productos de apoyo para la memoria.

<p>Curso para familiares de personas con Daño Cerebral Adquirido.</p> <p>Del 11 al 25 de noviembre de 2025.</p> <p>por Amor Bize, neuropsicóloga del Ceadac.</p> <p>Automatricula: 5 y 6 de noviembre.</p>	<p>El abordaje del daño cerebral adquirido en el entorno sociosanitario. Los cuidados.</p> <p>Del 24 de octubre al 7 de noviembre de 2025.</p> <p>por Roberto López Manrique, responsable de Área Asistencial del Ceadac.</p> <p>Automatricula: 20 y 21 de octubre.</p>
<p>Productos de apoyo para la memoria</p> <p>2 al 16 de octubre de 2025</p> <p>por Emilio Ramos, responsable de Área Técnica del Ceadac.</p> <p>Automatricula: 25 y 26 de septiembre.</p>	<p>Modelo de Atención a personas con Daño Cerebral Adquirido</p> <p>Del 17 de septiembre al 1 de octubre de 2025</p> <p>por Inmaculada Gómez Pastor, directora gerente del Ceadac.</p> <p>Automatricula: 10 y 11 de septiembre.</p>

Durante 2025 se recibieron 295 consultas relacionadas con los cursos de la plataforma en el correo electrónico del Ceadac teleformacionceadac@imserso.es.

A continuación, se ofrecen los datos estadísticos más relevantes sobre los cursos del Ceadac en la Plataforma de Teleformación del Imserso durante 2025:

- Se matricularon 9.446 personas.
- Se completaron 7.185 encuestas de satisfacción.
- Se expidieron 6.005 certificados.

De las encuestas de satisfacción completadas, se extraen los siguientes datos, que reflejan el grado de satisfacción de los alumnos de los cursos:

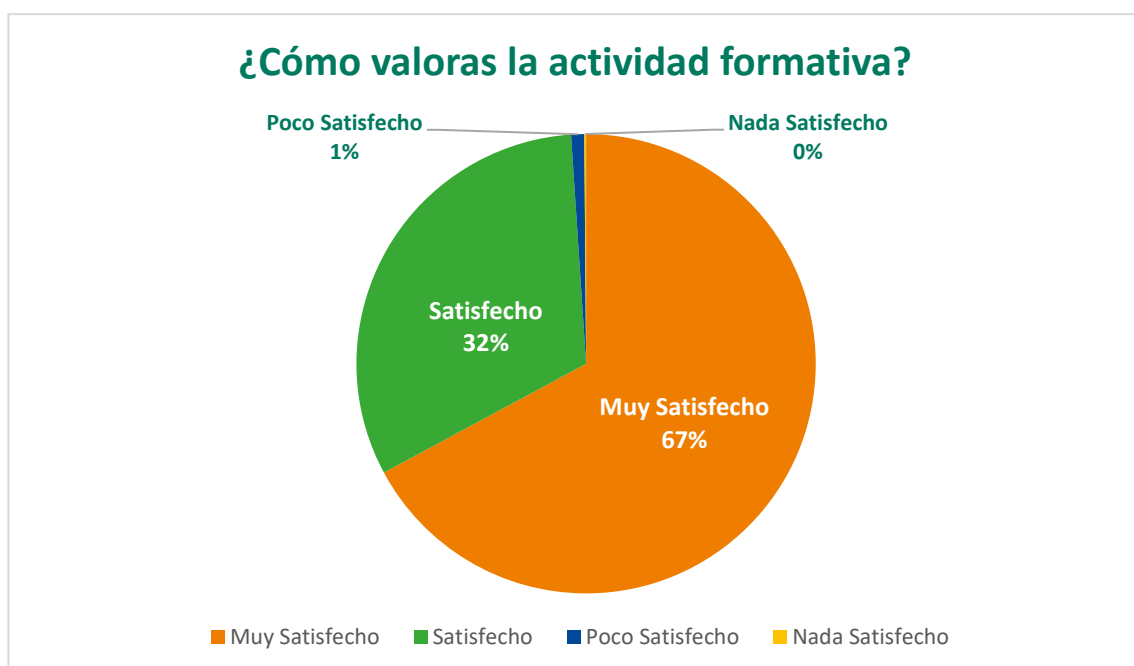

4.4.2. Formación a personas externas al centro: Jornadas

A lo largo de 2025 se organizaron 7 eventos de esta tipología en el Ceadac:

- Jornada **Secuelas invisibles en el DCA: detección, tratamiento y aplicación de la ley 35/15, tras la comparativa con la personalidad previa**, que tuvo lugar el 28 de abril.
- II Jornada **Reincorporación laboral de personas con daño cerebral adquirido**, celebrada el 30 de mayo.
- Jornada **Aplicación de la accesibilidad cognitiva en el daño cerebral adquirido**, que tuvo lugar el 11 de junio.
- II Jornada **Introducción a las salas multisensoriales: un caso práctico**, que se llevó a cabo el 18 de septiembre.

- Jornada **Rediseñar la identidad personal en el Daño Cerebral Adquirido**, cuando la **reintegración laboral no es posible**, celebrada el 3 de octubre.
- VI Jornada de **Disfagia: Mejorando la Formación en Disfagia. Un reto necesario**, el 7 de noviembre.
- II Jornada **Ceadac: centro tecnológico en neurorrehabilitación**, celebrada el 10 de diciembre.

Estos fueron los carteles diseñados por el Centro de Recursos:

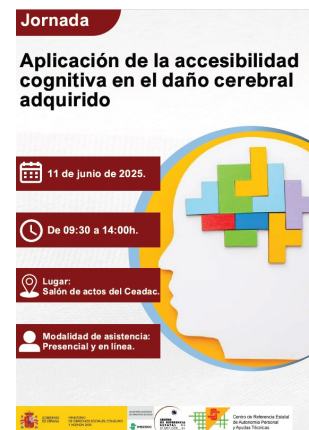

Durante 2025, 470 personas asistieron a las jornadas del Ceadac, ya fuera en formato online (292) o presencialmente (178).

De ellas, 289 rellenaron la encuesta de satisfacción con la jornada. Un 96% de ellos pensaron que la jornada les había proporcionado nuevos conocimientos, y un 98% consideraron que la metodología de la jornada había sido adecuada.

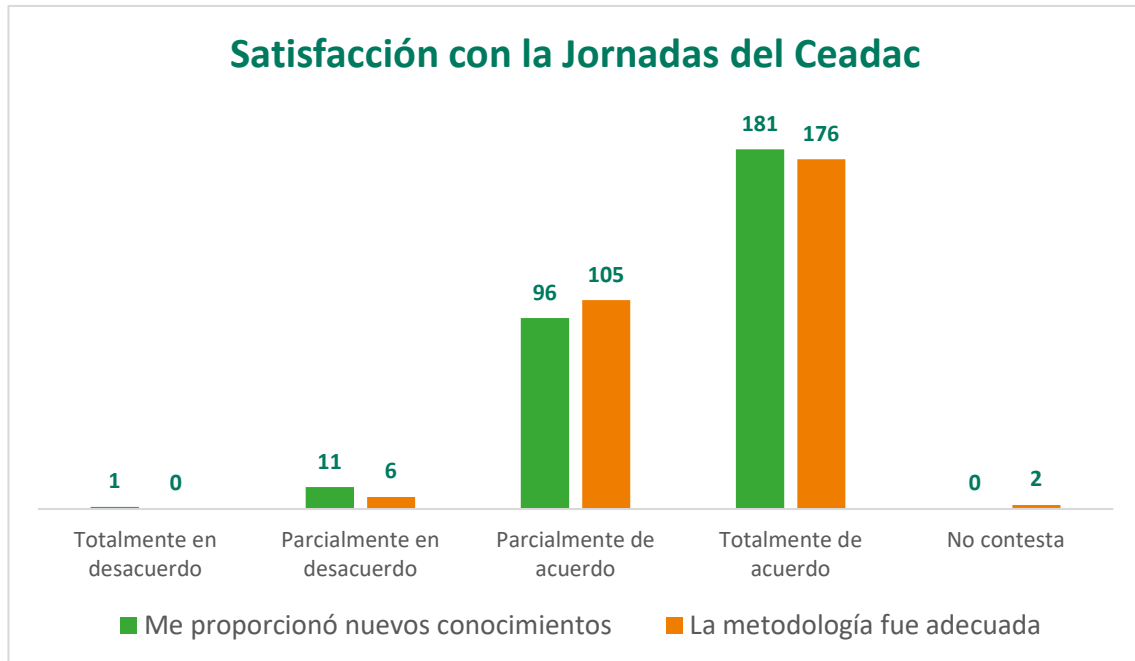

4.4.3. Cursos de Formación Interna

Durante 2025, se han realizado diversas formaciones específicas para el personal del centro que tienen que ver con la actualización y ampliación de conocimientos en materias relacionadas con la atención y el manejo de personas con discapacidad, promoción de autonomía personal y planificación centrada en la persona.

Formación Interna del Imsero: Cursos del Plan de Formación Interna para el personal del Ceadac

- Autocuidado emocional para los trabajadores y las trabajadoras.
- Burn-out en el sector sociosanitario: particularidades, detección y prevención.
- Entrenamiento somatosensorial en miembros superiores (MMSS) en DCA.
- Valoración y tratamiento de extremidad superior y función de la mano.

Otros Cursos de Formación

- Accesibilidad en los centros del Imsero.
- Actividad formativa específica del servicio de prevención de riesgos laborales de Servicios Centrales del Imsero. Manejo de medicamentos peligrosos y riesgo biológico vinculado al manejo material cortopunzante.

- Actualización básica en el manejo cognitivo-conductual y físico-funcional en DCA.
- Formación Plan de Autoprotección Interno
- Formación Rehand para Terapeutas Ocupacionales
- Jaime Mora, jefe de cocina, impartió la sesión de difusión del conocimiento “la disfagia dentro de la cocina del Ceadac” a personal del Imsero.

4.5. Proyectos de Investigación

Uno de los objetivos del Ceadac como Centro de Referencia es colaborar y promover proyectos e investigaciones en el ámbito del daño cerebral. Para tal fin, se constituyó una Comisión Científica formada por profesionales del Ceadac que valora:

- La adecuación del proyecto a las líneas de investigación del centro.
- Los detalles del desarrollo del proyecto. La viabilidad de la intervención de acuerdo con el marco de trabajo del Ceadac.

Esta Comisión adecuará el perfil del profesional del Ceadac que servirá de apoyo y enlace con el investigador.

El procedimiento para realizar una investigación en el Ceadac comprende las siguientes fases:

1. Cumplimentación y envío del formulario con los datos básicos sobre la investigación y quien la promueve (apartado “Trámites” de la página web).
2. Evaluación y resolución de la Comisión Científica acerca de la viabilidad del proyecto.
3. Una vez aceptado el proyecto, las condiciones para la realización del trabajo quedarán reflejadas en un documento que debe estar ratificado por ambas partes antes de iniciar el mismo.

Ceadac participa y colabora en diversos proyectos de investigación cuyo objetivo principal es el conocimiento y difusión de la rehabilitación tras el DCA.

La mayoría de los proyectos de investigación que se realizan en nuestro centro, son trabajos de fin de grado o máster, tesis doctorales e investigaciones científicas de equipos de investigación de universidades.

Durante 2025 recibimos 12 solicitudes de proyectos de investigación.

4.6. Publicaciones

Como Centro de Referencia Estatal, el Ceadac debe divulgar los progresos en investigación, las actividades desarrolladas y los proyectos que se llevan a cabo. Este año 2025 el Ceadac ha puesto a disposición del público las siguientes publicaciones:



4.6.1. Blog del Ceadac



Se publicaron 97 entradas en el Blog durante 2025.

4.6.2. Boletín de Novedades del Centro de Recursos

A lo largo de 2025 se publicaron **11 boletines**.

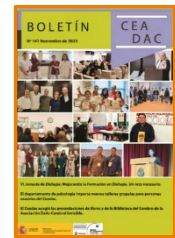

4.6.3. Memoria Anual

[Enlace a la memoria anual de 2024](#)



4.6.4. Publicaciones científicas

Profesionales del Ceadac participaron en la publicación de los siguientes artículos científicos:

- Juárez-Belaúnde A, Colomer C, Dorado R, Laxe S, Miguens X, Ferri J, Rodríguez R, Pérez T, López C, Ríos M, González C, Pelayo R, Bernabeu M, Noé E, Gómez A, Quemada I. **Guía: Principios Básicos del Manejo del Dolor en el Daño Cerebral Sobrevenido. Recomendaciones de la Sociedad Española de Neurorrehabilitación.** Neurología. 2025;40(4):380–405.
- Fernández-Hontoria M, Romero-Galisteo RP, Torres-Lacomba M, González-Alted C, Megía-García-Carpintero A, Lirio-Romero C. **Adaptación transcultural y validación a la población española con daño cerebral adquirido de la Prueba de Sistemas de Evaluación del Equilibrio (BESTest) y sus versiones reducidas (Mini-BESTest y Brief-BESTest).** Neurología. 2025;(501929):501929.

4.6.5. Otras Publicaciones

En noviembre, en el transcurso del XVIII Congreso de la AEF, Asociación Española de Fisioterapeutas, se presentó el póster “Adaptación transcultural y validación de BESTest, Mini-BESTest y Brief-BESTest en población española con daño cerebral adquirido”.

Una de las autoras del mismo es Marta Fernández Hontoria, fisioterapeuta del centro.



En diciembre, el centro publicó la **“Guía Cuidados en personas con Daño Cerebral Adquirido (DCA): Intervención del Técnico en Cuidados Auxiliares de Enfermería (TCAE) en el Centro de Referencia Estatal de Atención al Daño Cerebral Adquirido (Ceadac)”**.

Este documento es una revisión y ampliación de la guía **“La importancia del trabajo del auxiliar de enfermería en la rehabilitación de personas con daño cerebral adquirido”**, publicada en el año 2011.



A finales de octubre se publicó el **“Estudio sobre la realidad de la infradetección en la incidencia y prevalencia del Daño Cerebral Adquirido”**, del Observatorio Estatal de Daño Cerebral. El estudio cuenta con la participación como experto en DCA del médico rehabilitador de centro Antonio Gómez Blanco.

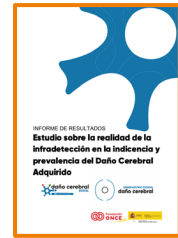

4.7. Visitas

Centros que nos han visitado

A lo largo de 2025, en el Ceadac hemos recibido 44 visitas presenciales de 26 centros:

- AIDE Formación.
- ASISPA.
- Ayuntamiento de San Lorenzo de El Escorial.
- Centro Concertado FP TEIDE IV.
- Centro de Formación de Profesiones Biosanitarias de HM Hospitales.
- Centro de Formación Profesional González Cañadas.
- Centro Hease.
- Centro de Formación Miguel Ángel Elosúa Rojo (Mensajeros de la Paz).
- Detúatú Formación.
- EFA Valdemilanos.
- ERA Formación.
- Escuela de Aprendizaje Laboral 'Cruz de Mayo'.
- Formación Minerva – Colegio San Juan Bautista Salesianos.
- Foro Técnico de Formación.
- Fuenllana Formación Profesional.
- Fundación Dolores Sopeña.
- Grupo CDM.
- IES Claudio Galeno.
- IES Julio Verne.
- IES Moratalaz.
- Instituto Superior de Formación Profesional Sanitaria Claudio Galeno.
- Programa ESCALA “Piedra Caballera” en Navalmoral de la Mata (Cáceres).

- Universidad Antonio de Nebrija.
- Universidad Complutense de Madrid.
- Universidad La Salle.
- Universidad Rey Juan Carlos.

Especialidades de los Centros que nos han visitado

- Atención a Personas Dependientes en Instituciones Sociales.
- Atención Sociosanitaria a Personas Dependientes en Instituciones.
- Atención Sociosanitaria a Personas en el Domicilio.
- Grado Medio en Cuidados Auxiliares de Enfermería.
- Atención a Personas en Situación de Dependencia.
- Grado de Terapia Ocupacional.
- Grado de Trabajo Social
- Máster en Neuropsicología.
- Técnico en Cuidados Auxiliares de Enfermería

De los 632 visitantes del año pasado, 588 completaron una encuesta de satisfacción sobre su vista.

El análisis de las encuestas refleja unos resultados excelentes en su gran mayoría, recibiendo esa valoración por parte de un 70% de los encuestados.

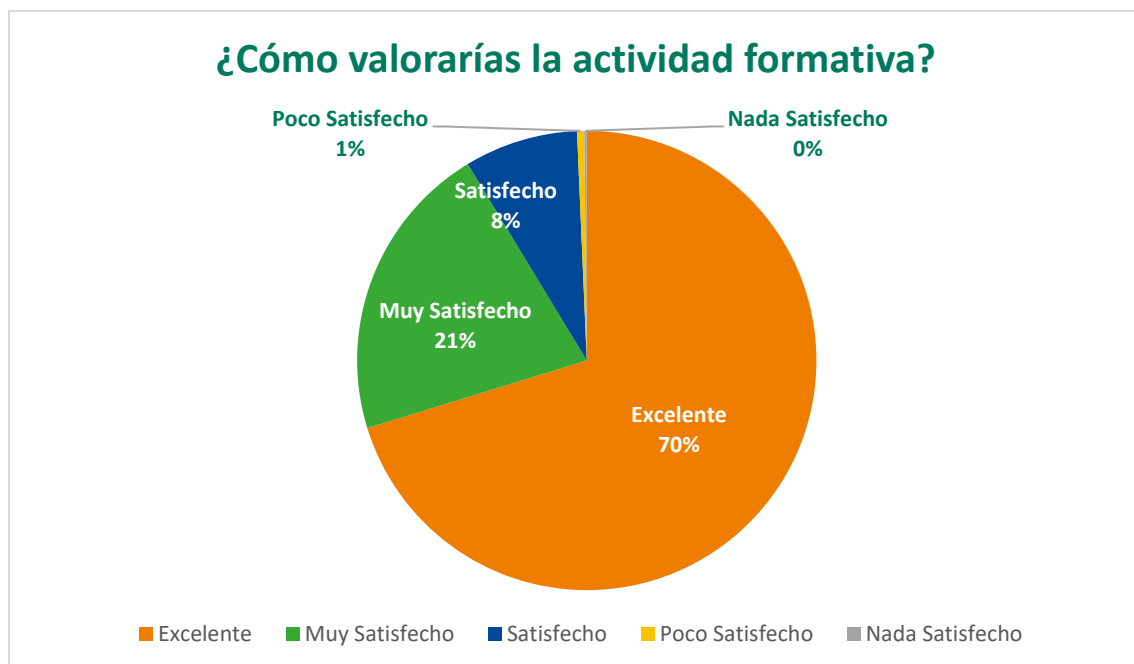

5

Cooperación Institucional



5. Cooperación Institucional

En el año 2025, el Ceadac ha mantenido su compromiso de Referencia colaborando con diversas instituciones del ámbito público y privado, incluyendo también los convenios de colaboración para la realización de prácticas formativas.

5.1. Convenios de Colaboración

El Ceadac mantiene acuerdos y convenios con otras instituciones y entidades para establecer ámbitos de colaboración en relación con la docencia, la investigación y la participación en actividades relacionadas con el DCA.

Alianzas de colaboración

- CSIC (Instituto Cajal).
- Hospital de Guadarrama.
- Universidad La Salle.

Convenios de prácticas con centros educativos

- CE González Cañadas.
- CE San Ignacio de Loyola, Torrelodones.
- CE Teide.
- EFA Valdemilanos.
- IES Ciudad Escolar.
- IES Luis Vives.
- IES Príncipe Felipe.

Convenios de prácticas con universidades y centros de estudios superiores

- Instituto de Altos Estudios Universitarios de Barcelona (IAEU), programas AEU.
- Instituto Superior de Estudios Psicológicos (ISEP).
- Universidad Autónoma de Madrid.
- Universidad Camilo José Cela.
- Universidad Complutense de Madrid.
- Universidad de Castilla - La Mancha.
- Universidad La Salle.
- Universidad Politécnica de Madrid.
- Universidad Rey Juan Carlos.
- Universidad San Pablo CEU.

Otros acuerdos

- Club Deportivo Elemental Deporte para DCA. Acuerdo de difusión y promoción de las actividades físico-deportivas en el ámbito del DCA.



- Daño Cerebral Estatal (antes FEDACE). Alianza de colaboración para integración laboral.
- Federación Española de Deportes para Personas con Parálisis o Lesión Cerebral (FEDPC). Orientación y formación de profesionales en materia deportiva, organización de una jornada deportiva anual, facilitación de la participación de las personas usuarias con DCA en actividades deportivas.
- Hospital Clínico San Carlos de Madrid. Asociación del Ceadac como unidad docente asociada a la unidad docente de Medicina Física y Rehabilitación.

5.2. Estudiantes en prácticas formativas enmarcados en Convenios de Cooperación Educativa

El número total de estudiantes en prácticas de diferentes especialidades ha sido de 42 en el año 2025, distribuidos de la siguiente forma

- 16 Médicos Internos Residentes (MIR).
- 7 alumnos del Grado de Fisioterapia.
- 6 alumnos de CAFYDE (o CCAFYDE), Grado en Ciencias de la Actividad Física y del Deporte (antes INEF).
- 6 alumnos del ciclo de Grado Superior en Enseñanza y Animación Sociodeportiva (TSEAS), antiguamente denominado TAFAD.
- 3 alumnos de Neuropsicología.
- 3 alumnos de Terapia Ocupacional.
- 1 alumno de Trabajo Social.

5.3. Participación en Cursos, Jornadas y Congresos

Durante el año 2025, profesionales del Ceadac han intervenido en diversos cursos, jornadas y congresos externos relacionados con el DCA.

Marzo

La neuropsicóloga Amor Bize impartió 2 docencias:

- Rehabilitación neuropsicológica y aspectos emocionales, ponencia para estudiantes del Máster en Neurociencia y Neuropsicología de la Universidad Rey Juan Carlos.
- Docencia sobre Intervención neuropsicológica en las afasias en la Facultad de Psicología de la de la Universidad Pontificia Comillas. Junto a ella estuvo Lu Vives, persona exusaria del Ceadac y presidenta de la asociación Hola Qué Tal Afasia.



Mayo



Roberto López Manrique, responsable de Área Asistencial, y Silvia Martínez Rabancho, TCAE, fueron invitados a participar como ponentes en las III Jornadas de Emprendimiento del IES Leonardo Da Vinci.

Junio



Fundación Freno al Ictus celebró la XI conferencia Espacio Ictus, bajo el título “Vida después de un ictus”, con la participación de la directora gerente.



La directora gerente asistió al 30 aniversario de Daño Cerebral Estatal (anteriormente FEDACE) y que tuvo por lema “30 años construyendo dignidad”.



En la Feria del Libro de Madrid, Silvia Martínez Rabancho, TCAE, habló sobre las experiencias de las personas usuarias del centro en el taller de lectura fácil que organiza la Asociación Argadini.



Raquel Rodríguez, psicóloga del centro, participó en la VI Jornada del día de la Afasia 2025 y II Feria de la Afasia en el Centro Cultural Nicolás Salmerón de Madrid.



La directora gerente participó en el encuentro “El cuidado a la autonomía personal: evolución del apoyo a las personas con daño cerebral adquirido (DCA) en 30 años de movimiento asociativo”.

Esta mesa de diálogo fue organizada por Daño Cerebral Estatal (anteriormente FEDACE) y retransmitida y moderada por la Agencia de noticias Servimedia.



Amor Bize, neuropsicóloga, participó en varias actividades organizadas por la Asociación DCA Villa del Prado: Taller de visibilización y prevención del ictus, Taller de Mindfulness, sensibilización y prevención del DCA.

Octubre



Daño Cerebral Estatal celebró en el Congreso de los Diputados la jornada “Viejas necesidades, nuevos enfoques. Hacia una mejor atención y reconocimiento del Daño Cerebral Adquirido (DCA)”, con la participación de la directora gerente del centro.



Purificación Aparicio, trabajadora social, participó en el II Encuentro de Trabajo Social Sanitario en Neurología de la Comunidad de Madrid como ponente en la mesa “El abordaje del paciente neurológico desde el Trabajo Social”.

Noviembre



Leticia Huerta, terapeuta ocupacional, intervino con su ponencia “Terapia Ocupacional en neurología: promoviendo el bienestar a través de las ocupaciones significativas” en la I Jornada Complutense de Terapia Ocupacional.

Diciembre



Antonio Gómez, médico rehabilitador del Ceadac, y Emilio Ramos, responsable del Área Técnica, asistieron a la XXIII reunión de la Sociedad Española de Neurorehabilitación (SEN), evento que tuvo lugar dentro de la LXXVII Reunión Anual de la SEN 2025.



Susana Pajares, Alicia Díez y Laura Seco participaron en la “Jornada sobre disfagia: abordaje integral y alimentación segura” celebrada en el Credef del Imserso en Soria en el Día Mundial de la Disfagia.



Emilio Ramos, responsable del Área Técnica, y Antonio Gómez, médico rehabilitador, visitaron el Laboratorio de Robótica Asistencial y de Rehabilitación de la Universidad Carlos III de Madrid con el fin de conocer los últimos prototipos en robótica isocinética para miembro superior.



Alicia Díez, técnico especialista en cocina, Laura Seco, logopeda, y Susana Pajares, médica rehabilitadora, impartieron un curso sobre “El Abordaje práctico de la disfagia en centros del Imserso” en el CAMF de Ferrol.



Purificación Aparicio y la persona exusuaria Alfonso Magro participaron en una charla-coloquio sobre DCA en el Centro Pedro Zerolo de Valdemoro.

Otros:

- La Dra. Pilar Casado Romo participó en las "Jornadas de Sillas de ruedas para paciente pediátrico y adulto" en el Hospital Niño Jesús organizadas por el Servicio Madrileño de Salud.
- Pilar Casado también fue docente del Diploma de especialización Medicina en Mutuas Colaboradoras con la Seguridad Social (online) de la Universidad Complutense de Madrid y SETLA (Sociedad Española de traumatología Laboral).
- Amor Bize impartió la docencia en la Universidad Autónoma de Madrid: "Casos clínicos de DCA con diferentes alteraciones cognitivas", así como fue docente de la formación "Rehabilitación Neuropsicológica y aspectos emocionales" en el Máster de Neurociencia y Neuropsicología de la Universidad Rey Juan Carlos.
- La directora gerente intervino en la jornada de formación especializada "Tecnologías Habilitadoras, personas con discapacidad y personas mayores" organizada por Ceapat. Inmaculada habló del uso de las tecnologías en el centro y los beneficios de estas combinadas con las terapias convencionales.
- Inmaculada Gómez participó también en la formación "Aplicación de programas de formación y preparación de las personas con discapacidad para el empleo y su inclusión en el mercado de trabajo", del Instituto Carlos III.
- Susana Alves, terapeuta ocupacional, y Emilio Ramos en la Jornada "Miradas hacia el futuro de la neurorrehabilitación", organizadas por Grupo 5 CIAN Sevilla.
- El Hospital Virgen de la Poveda organizó la jornada "Introducción a la Neurorrehabilitación", que contó con la participación de Antonio Gómez Blanco y Amor Bize.

5.4. Participación en Redes, Foros y Grupos de Trabajo

El Ceadac, como Centro de Referencia Estatal, colaboró durante 2025 con otras entidades y organismos públicos de ámbito nacional relacionados con el DCA.

- Colaboración con las entidades que organizan el Proyecto Rumbo: hacia un modelo de autonomía personal conectada e inclusiva (FEDACE, COCEMFE, ASPACE, PREDIF y Autismo España).



- INICO, Instituto Universitario de Integración en la Comunidad, de la Universidad de Salamanca. El Ceadac colabora con ellos en la elaboración de una escala de calidad de vida de familiares de personas con DCA.



- Fundación Personas y Empresas. Esta institución colabora desde hace años con el Ceadac en un proyecto que pone a disposición de las personas usuarias del centro un equipo de coaching para apoyarles en su reincorporación laboral.



- El Ceadac forma parte del grupo de trabajo nacional de la Estrategia de Enfermedades Neurodegenerativas del SNS.
- Grupo motor MAICP (Modelo de Atención Integral Centrado en la Persona) del Imsero.
- Reunión con el colectivo de trabajadores sociales de Fuencarral – El Pardo.
- Reuniones con la Subdirección General de Gestión y Tramitación del Procedimiento de Dependencia de la Comunidad de Madrid.
- Grupo de trabajo nacional sobre “Centro de salud de la Unión Europea: invertir en un sistema de salud resiliente”, Instrumento de Apoyo Técnico (TSI).
- Red de Apoyo del Imsero.

6

El Ceadac en los Medios de Comunicación



6. El Ceadac en los Medios de Comunicación en 2025

La innovación en el modelo de atención al DCA que se ofrece en el Ceadac hace que los medios de comunicación, tanto audiovisuales como escritos, se interesen por los proyectos que desarrollamos.

A continuación, se recogen los enlaces a la presencia que tuvo el Ceadac en los diferentes medios de comunicación durante 2025.

6.1. Medios Digitales

20 Minutos

Aurora Lassaletta: "Tener un daño cerebral invisible no significa que sea leve, puede ser muy incapacitante".

Daño cerebral adquirido: "Estoy cojo de la cabeza y esto no se cura".

"El final lo creas tú": apoyo emocional a las familias en las que uno de los padres tiene daño cerebral adquirido.

Javier Muñoz, con daño cerebral adquirido: "Hay muchos recursos para salvarte y pocos para rehabilitarte".

La palabra que cura, por qué escribir ayuda a volver a vivir cuando se presenta la discapacidad.

Lurdes Calzado, tras tener un ictus con 33 años: "Cualquier persona puede sufrir uno, tenga la edad que tenga".

Marta Pérez, Fundación Segunda Parte: "El deporte mejora la autonomía y calidad de vida de las personas con daño cerebral".

Más allá del ictus, la historia de Francisco Javier Puche Fernández: "Es un libro de coraje y corazón".

Bayer – Redes sociales

Javier Martín, exusuuario del Ceadac, participa en la campaña de prevención del ictus de Bayer

Huelva24

Del coma a volver a montar en bicicleta, ésta es la historia de superación del deportista onubense Antonio Prieto.

Huelva Información

Antonio Prieto se proclama campeón de España en la prueba de contrarreloj paralímpico.



La Revista de Valdemoro

Imágenes con alma: la segunda vida de Alfonso Magro.

Marca

Un ictus y un brazalete de capitana a los 25 años: “Hacer deporte me ha dado otra vez la vida”.

6.2. Televisión

“Andalucía Despierta”, Canal Sur

Antonio Prieto, de estar en coma por un accidente a volver a montar en bicicleta.

“En Compañía”, de Castilla La Mancha Televisión

Alfonso Magro, fotógrafo rural, natural de El Acebrón

RTVE

La SEN y RTVE lanzan la campaña “Ponle cara al ictus”, protagonizada por una exusuaría del Ceadac.

6.3. Radio

Canal Sur Radio

Entrevista a Antonio Prieto, exusuario del Ceadac en el programa “La tarde”

Onda Punta Radio

Entrevista a Antonio Prieto Navarro, campeón de España en la prueba de contrarreloj paralímpico

RNE – Grandes Minorías

Alfonso y el daño cerebral adquirido



GOBIERNO
DE ESPAÑA

MINISTERIO
DE DERECHOS SOCIALES, CONSUMO
Y AGENDA 2030

SECRETARÍA DE ESTADO
DE DERECHOS SOCIALES

