



# Ceadac

## Memoria Anual 2022

20 AÑOS,  
20 AVANCES



GOBIERNO  
DE ESPAÑA

MINISTERIO  
DE DERECHOS SOCIALES  
Y AGENDA 2030

SECRETARÍA DE ESTADO  
DE DERECHOS SOCIALES





**ÍNDICE**

<b>Presentación</b>	<b>03</b>
<b>20 Aniversario del Ceadac</b>	<b>07</b>
<b>El Ceadac</b>	<b>26</b>
<b>Estadísticas Anuales</b>	<b>36</b>
<b>Actividades realizadas en el centro</b>	<b>51</b>
<b>Cooperación Institucional</b>	<b>67</b>
<b>El Ceadac en los Medios de Comunicación</b>	<b>76</b>

# PRESENTACIÓN

## PRESENTACIÓN

### Presentación de la Memoria Anual 2022

Os presento la décimo primera edición de la memoria de actividades del Centro de Referencia Estatal de Atención al Daño Cerebral (Ceadac) correspondiente al año 2022, que es muy especial, pues hemos cumplido 20 años de vida.

En la presentación de la memoria 2021 anunciaba que estábamos preparando la celebración. El tiempo pasa volando, y ya puedo informar que bajo el lema "20 Años Avanzando en Calidad de Vida" hemos podido disfrutar de actividades dentro de los dos pilares en los que se asienta nuestro proyecto:

- La atención directa especializada, con un encuentro en el que compartimos personas usuarias y personal, tanto actual como los que ya forman parte de la historia del centro.
- La referencia, con la presentación de los primeros 10 Avances de los 20 programados y que culminarán en junio del año 2023 con otro acto para compartir.

Con estas presentaciones estamos visualizando el enorme cambio que ha habido en el abordaje del Daño Cerebral Adquirido (en adelante DCA), conociendo de la mano de profesionales, organizaciones y de las personas usuarias los avances experimentados.

Estos "20 Años 20 Avances" están alineados dentro del Plan Estratégico de la Subdirección General de Gestión con: 4 actividades en la línea estratégica 1 Modelo de atención; 6 actividades en la línea estratégica 2 Vida activa desinstitucionalización; 1 actividad en la línea estratégica 3 Accesibilidad; y 9 actividades en la línea estratégica 4 Difusión de conocimiento.

El acto central del aniversario se llevó a cabo el 26 de octubre, haciéndolo coincidir con el Día del Daño Cerebral, y fue presidido por el Director General del Imsero, Don Luis Barriga. En el acto se entregaron diferentes reconocimientos a personas y entidades que han colaborado de manera especial con el Ceadac, haciendo posible el cumplimiento de su misión, que

## PRESENTACIÓN

no es otra que mejorar la calidad de vida de las personas con DCA y sus familias.

No es posible trasladar a un papel la emoción que ha supuesto esta celebración, pero si se puede hacer llegar nuestra más sincera felicitación a todas las personas que de una manera u otra nos han acompañado en estos 20 años y han ido formando este maravilloso proyecto que es el Ceadac, especialmente a las más de 6.500 personas usuarias y sus familias, que han vivido un “trocito” de su vida con nosotros/as y nos han permitido acompañarles en un momento tan fundamental, a la vez que hemos disfrutado con sus progresos.

Si bien es cierto que como dice el tango “20 años no es nada”, desde el Ceadac sentimos que es toda una vida y merece la pena celebrarla, y continuaremos haciéndolo.

Esperamos seguir avanzando para que las personas con DCA vivan mejor y plenamente. ¡Gracias a toda la familia Ceadac por estar ahí!



Inmaculada Gómez Pastor  
Directora Gerente del Ceadac



# **20 ANIVERSARIO DEL CEADAC**

## 20 ANIVERSARIO DEL CEADAC

### Actividad del Ceadac

El centro fue inaugurado el 13 de junio de 2002, aunque llevaba unos meses con actividad.

A lo largo de estos 20 años de existencia se ha consolidado como centro de referencia en el sector. Dicha misión de referencia se concreta en: la gestión del conocimiento; la exportación de buenas prácticas; la formación e información relativa a la promoción de autonomía personal de las personas con DCA, atendiendo también a sus familias. La misión del Ceadac se asienta en la atención directa especializada que se ofrece a las personas usuarias, siendo su principal objetivo el que éstas se integren en la comunidad de la manera más parecida posible a como estaban antes de tener el DCA.

El modelo de atención implementado fue desarrollado en el documento de consenso publicado por el Imsero en 2007, y en el que se establecieron las siguientes bases:

- Atención centrada en la persona usuaria y su familia
- Complementario a nivel sanitario
- Con base en Programas Individuales de Promoción de Autonomía Personal
- Duración limitada
- Enfoque holístico
- Tratamiento intensivo
- Tratamiento transdisciplinar

En estos 20 años de actividad se han recibido más de 6.300 solicitudes de ingreso en el centro.

---

**20 ANIVERSARIO DEL CEADAC**

**Actividad Atención Directa Especializada Ceadac 2008-2021**

A partir del año 2008 se cuenta con la aplicación de gestión ÁPICE, lo que permite examinar la actividad del centro y el seguimiento de todas las áreas y procedimientos clave.

- Solicitudes atendidas: 3.371
- Preadmisiones: 1.927
- Ingresos: 2.067

**Perfil de la persona usuaria:** Cuando el Ceadac inició su actividad, se pensó que la persona usuaria que recibiría tratamiento sería un varón entre 20 y 25 años con una etiología del DCA de traumatismo craneoencefálico. Hoy en día el perfil ha cambiado, y la edad media de las personas usuarias supera los 40 años, siendo la etiología principal el ictus y el sexo mayoritario varón, pero con menos diferencia.

**Comunidades Autónomas de procedencia:** Madrid es, con gran diferencia, la comunidad autónoma de la que proceden la mayoría de las personas usuarias del centro, seguida de Castilla La Mancha, Castilla León y Andalucía.

**Servicio de procedencia:** La gran mayoría de personas usuarias proceden de hospitales públicos, en menor medida de hospitales privados, y en algún caso de la atención primaria. El servicio que deriva a las personas usuarias al centro es normalmente Neurología, seguido de Rehabilitación y Neurocirugía.

**Tiempo medio de estancia:** 6 meses.

## **Actividad de Referencia Ceadac 2002-2022**

### **Cooperación institucional**

Durante estos años, el Ceadac, como centro de referencia estatal, ha asesorado a diferentes organizaciones que han solicitado su asistencia para implementar unidades de rehabilitación de DCA. Entre estas instituciones se encuentran:

- Asociación APRONI
- ASPACE (Baleares)
- Centro de día EHARI
- CIAN (Grupo 5)
- Fundación PROMI
- Hospital de Guadarrama
- Hospital de la Fuenfría
- Hospital de la Poveda

El centro colabora también con diferentes universidades e institutos de formación, mediante convenios de prácticas formativas, abordando diferentes titulaciones como atención a la dependencia, auxiliares de enfermería, fisioterapia, logopedia, neuropsicología, psicología, terapia ocupacional y trabajo social.

El Ceadac es centro colaborador de formación de médicos internos residentes en la especialidad de medicina física y rehabilitación asociado al Hospital Clínico.

Durante estos 20 años han hecho prácticas en el centro más de 1.000 profesionales, lo que facilita la exportación del modelo de atención al DCA.

El Ceadac recibe una media anual de más de 30 visitas de diferentes organizaciones con interés en el DCA, lo que ha supuesto el poder mostrar a aproximadamente 1.000 personas al año nuestro modelo de atención al DCA.

## 20 ANIVERSARIO DEL CEADAC

### Formación

Actividades más destacadas en Formación Presencial:

- En 2012 se celebró en 10º Aniversario con la celebración del Congreso internacional de rehabilitación holística del daño cerebral adquirido: desafíos actuales y futuros. En el que participaron ponentes tanto españoles como extranjeros, con un gran éxito de asistencia.
- Se han celebrado hasta IX jornadas en colaboración con el INSS, con diferentes temas relacionados con el DCA.
- La disfagia y la musicoterapia son temas pioneros del Ceadac, y actualmente se están organizando jornadas anuales de ambos.
- Se han organizado bajo la estructura de los "Desayunos del Ceadac" encuentros con diferentes temas sobre DCA.
- Se han llevado a cabo actividades formativas sobre diferentes temas: Manejo cognitivo en personas con DCA, Sexualidad y DCA, Integración laboral y DCA, Productos de apoyo y DCA, Nuevas tecnologías y DCA, Sala multisensorial y DCA, presentación de CAVIDACE (escala de evaluación de calidad de vida en personas con DCA), aspectos legales en DCA, modelo de atención centrado en la persona con DCA, etc.
- Así mismo se ha participado en diferentes Congresos, jornadas, masters, organizados por Universidades, y diferentes organizaciones que han solicitado la presencia de profesionales del Ceadac.
- También se ha colaborado en varias ocasiones en el plan de formación interna del Imsero, en el que profesionales del Ceadac han impartido cursos a profesionales de otros centros con diferentes temáticas sobre DCA.
- Colaboración en temas formativos con FEDACE, Fundación Freno al ictus, APETO, PREDIF, CRUZ ROJA, SEN, SERMEF, etc.

## Guías y documentos técnicos

Desde su fundación, el Ceadac ha publicado más de 15 guías y documentos técnicos relacionados con el DCA. Ejemplos de publicaciones destacables:

- Fisioterapia en el ámbito del DCA en relación con el confinamiento por SARS-COVID 19 (2020).
- La fatiga mental y física tras el DCA: pautas para su detección y autorregulación (2015).
- Guía de atención a familiares de personas con DCA: problemas de comunicación (2015).
- El abordaje del daño cerebral adquirido en el entorno sociosanitario: los cuidados especializados (2015).
- Informe de gestión clínica de rehabilitación del Centro de Referencia Estatal de Atención al Daño Cerebral (2015).



COVID - 19 Recomendaciones y adaptaciones en intervenciones en actividades básicas de la vida diaria en la atención a personas con Daño Cerebral Adquirido. Recomendaciones para pacientes y profesionales (2020).



Guía de nutrición de personas con disfagia. Segunda edición (2017).

20 ANIVERSARIO DEL CEADAC



Guía de productos de apoyo para la memoria (2015).



Modelo de atención a las personas con daño cerebral (2007).

**Libros**

Tres personas exusuarias del centro han publicado libros en los que reflejan su experiencia en el Ceadac.



“El daño cerebral invisible”, de Aurora



“El año que volví a llevar gafas”, de Daniel Orive Suarez.



“Todo un viaje”, de Silvia Abascal.

## Memoria Anual

Desde el año 2012 se publica la memoria anual de actividad del Ceadac.

## Revistas científicas y divulgativas

Los profesionales del Ceadac colaboran en la publicación de artículos en revistas científicas y divulgativas. Ejemplos de publicaciones destacables:

- **“Improving Self-awareness After Acquired Brain Injury Leads to Enhancements in Patients’ Daily Living Functionality”**. Revista: Brain Impairment, volumen 20 nº 3 (2019).
- **“Adaptive hybrid robotic system for rehabilitation of reaching movement after a brain injury: a usability study”**. Revista: Journal of NeuroEngineering and Rehabilitation, nº 14, artículo 104 (2017).
- **“Individual variability in attention and language performance in aphasia: a study using Conner’s Continuous Performance Test”**. Revista: Aphasiology, volumen 32 nº4, páginas 436-458 (2017).
- **“La negligencia, una aproximación a su concepto”**. Revista: Autonomía Personal, nº17, páginas 30-39 (2015).
- **“Estudio de la funcionalidad pre y postratamiento de las lesiones cerebrales adquiridas unilaterales”**. Revista: Neurología, volumen 58, nº8, páginas 345-352 (2014).
- **“Adaptive manuals as assistive technology to support and train people with acquired brain injury in their daily life activities”**. Revista: Personal and Ubiquitous Computing, volumen 17, páginas 1.117 - 1.126 (2013).
- **“Relación entre las pruebas de funcionalidad de la marcha en personas con daño cerebral adquirido en fase subaguda”**. Revista : AGON: International Journal of Sport Sciences, volumen 2, Nº. 1, páginas 6-16 (2012).

### Medios de comunicación

De manera especial y desde 2007, el Ceadac ha aparecido en diversos medios de comunicación, destacando el reportaje en Informe Semanal con el título: "Cerebros rotos", que se emitió el 25 de noviembre de 2011, en el que se muestra nuestro modelo de atención, con especial protagonismo de personas usuarias.



"Cerebros rotos", reportaje de Informe Semanal.

Además, el Ceadac ha aparecido en varios telediarios, especialmente de RTVE, abordando diferentes temas como memoria, ataraxia, anosognosia, terapia para DCA con apoyo de perros, celebración día DCA, etc.

También han requerido de nuestra asesoría y opinión medios de prensa escrita, diarios generalistas (El País, ABC, El Confidencial, etc) y especializados como Balance de la Dependencia.

Personas usuarias cuya profesión tenía relación con el cine y han recibido tratamiento en el Ceadac, han realizado documentales y cortometrajes que han sido presentados en el centro como "Happy Brains", "Superar un ictus" o los largometrajes "Versiones 2.0". y "Sanfelices".

También se ha participado en programas de radio de diferentes cadenas como RNE, COPE, Cadena SER etc.

Toda esta información está recogida tanto en las memorias anuales como en la página web.

## Página web y Redes sociales

Cuando se inauguró el Ceadac no se contaba con página web. A partir del año 2007 se empezó a trabajar en la misma, incorporándose luego a las institucionales creadas y coordinadas por la Dirección General del Imsero, con un alto número de visitas: en torno 40.000 sesiones. Las secciones más visitadas son las de Formación y Daño Cerebral.

Cuenta con una visita virtual, muy utilizada durante la pandemia, y un vídeo divulgativo del Ceadac.



Tour Ceadac: visita de las instalaciones del Centro.

El Ceadac se lanzó en Facebook y Twitter en el año 2009, y en YouTube en 2011. En esta última plataforma destaca el vídeo "Ceadac resistiré", publicado en diciembre de 2011 con motivo del 10º Aniversario del Ceadac y que ha alcanzado más de 500.000 visualizaciones.

En 2014 comienzan las publicaciones en el Blog del Ceadac, y en 2020 se lanza la cuenta de Instagram.

Estas herramientas que se han ido incorporando a lo largo de estos 20 años han servido para apoyar la misión de referencia que tiene encomendada el Ceadac, en tanto en cuanto sirven para divulgar, concienciar, visibilizar, gestionar conocimiento y exportar buenas prácticas sobre el DCA.

### Premios y reconocimientos

El Ceadac ha sido reconocido por diferentes estamentos de la sociedad con los siguientes premios:

- Premio las mejores prácticas en la Administración General del Estado en su 4ª Edición por la práctica titulada "Diseño e implementación de valoración de admisión del cliente externo y del protocolo de medidas de neurorrehabilitación en el Ceadac" (2004).
- Premio a la Excelencia por el trabajo de investigación "Formación en manejo cognitivo conductual para profesionales que trabajan con personas con dependencia derivada del daño cerebral" (2010).
- Accesit I+D en la dependencia por la adaptación de un teléfono móvil como apoyo a la comunicación de personas con Daño cerebral Adquirido (2010).
- Premio a la calidad y transferencia de resultados, otorgado por Facultad de Ciencias de la Actividad Física y del Deporte, INEF (2012).
- Accésit para el Ceadac en los "Premios Supercuidadores 2015" por su guía: "He sufrido un Daño cerebral y ahora que" (2015).
- Premio Senda Iniciativa Pública, en la categoría sociosanitaria (2017).
- Reconocimiento a Entidades Colaboradoras con los Programas de Prácticas UCM (2019).
- Reconocimiento "Imprescindible" Grupo 5 (2020).
- Premio Especial de la Red de Buenas Prácticas de la Fundación Pilares por su Unidad COVID-19 (2020).
- "Premio Cermi.es" en su XIX Edición, en la categoría de Acción Social (2020).
- Accésit para el Ceadac en los Premios Supercuidadores 2021 por su "Programa para familias de personas con Daño Cerebral Adquirido".
- Reconocimiento Fundación Freno al Ictus con el galardón "Aquí cuidamos cerebros" (2021).

## 20 ANIVERSARIO DEL CEADAC

### Celebraciones por el 20 aniversario del Ceadac

El 13 de junio de 2002 se inauguró el Ceadac, cumpliéndose por tanto 20 años de vida de este el 13 de junio de 2022. Con motivo de este aniversario, se han realizado una serie de actividades de celebración.

Bajo el lema "20 años avanzando en la calidad de vida" están programadas 20 presentaciones de 60 minutos en formato presencial y/o online, aplicando las líneas trazadas en el Plan de Estratégico de la Subdirección de Gestión del Imsero:

- Línea estratégica 1: Modelo de atención: 4 actividades
- Línea estratégica 2: Vida activa desinstitucionalización: 6 actividades
- Línea estratégica 3: Accesibilidad: 1 actividad
- Línea estratégica 4: Difusión de conocimiento: 9 actividades

Durante el año 2022 se llevaron a cabo los siguientes **"Avances"**:

- Avance 1: "Y después de 20 años...", presentación de 3 personas ex exusuarias del Ceadac.
- Avance 2: "Evolución del modelo de atención al DCA".
- Avance 3: Presentación del libro "El año que volví a llevar gafas", de Daniel Orive Suárez (persona exusuaria del Ceadac).

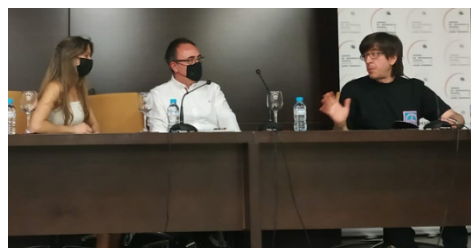

20 ANIVERSARIO DEL CEADAC

- Avance 4: "Desarrollo de una escala de calidad de vida en DCA (CAVIDACE)".



- Avance 5: "Modelo de atención CPAP de Bergondo en DCA".



- Avance 6: "Actividades físico-deportivas y DCA. Deporte para DCA".

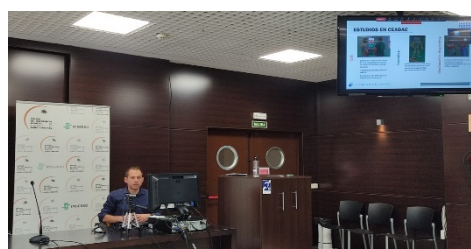

- Avance 7: "Accesibilidad en el entorno urbano y DCA (Camino al Ceadac)".

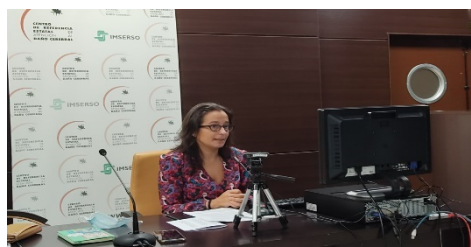

- Avance 8: "Neurorrehabilitación y Nuevas tecnologías".

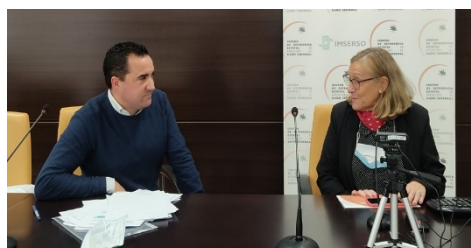

- Avance 9: "El DCA invisible".



**20 ANIVERSARIO DEL CEADAC**

- Avance 10: Disfagia y DCA”.



El día 15 de junio se celebró un encuentro de conmemoración en el que se pudieron encontrar personas usuarias y exusuarias, así como personal, colaboradores/as, que han prestado o prestan sus servicios en el centro. Se degustó una gran paella realizada por el personal de cocina del centro y magníficamente servido y atendido por el personal de alojamiento.

Como colofón se soplaron las velas de celebración del 20 Aniversario.



La tarta del 20 Aniversario, que fue elaborada por el personal de cocina del centro.



Trabajadores y personas usuarias degustando la comida.

## 20 ANIVERSARIO DEL CEADAC

Como acto central el 26 de octubre, coincidiendo con el día del Daño Cerebral, se llevó a cabo un acto de entrega de reconocimientos a diferentes protagonistas del Ceadac durante estos 20 años. El Dr. Marcos Ríos, llevó a cabo una conferencia magistral sobre la "Evolución del abordaje del DCA". Este acto estuvo presidido por el Director General del Imsero, Don Luis Barriga.



Entrega de reconocimientos por el 20 Aniversario.

La entrega de reconocimientos estuvo dividida en las siguientes categorías:

### Personas usuarias

- Lu Vives (Fundadora de la Asociación "Hola que tal Afasia") por su labor en la divulgación sobre la afasia.
- Aurora Lassaletta, autora del libro "El daño cerebral invisible".
- Verónica Martínez, impulsora del taller "Camino al Ceadac", por su concienciación sobre la importancia y necesidad de la accesibilidad en el entorno.

## 20 ANIVERSARIO DEL CEADAC

### Personas que colaboran con el Ceadac

- Juan Antonio Pingarrón, por su colaboración con el Ceadac en la coordinación del servicio de ambulancias.
- Óscar Moreno del Saz, en representación de todos los técnicos de ambulancias, por su implicación en dar un servicio que permite a las personas usuarias del centro recibir sus tratamientos.

### Entidades

- Fundación Personas y Empresas, por trabajar desinteresadamente con personas usuarias del Ceadac en su integración laboral.
- Fundación Próximo Próximo, por el apoyo prestado a personas con DCA en situaciones precarias, facilitando su autonomía personal.
- Servimedia por la atención prestada al DCA en medios de comunicación visibilizando esta patología considerada una epidemia silenciosa.
- CERMI, por la Inclusión del DCA como discapacidad, dando más atención y visibilidad a esta población.

Tras la entrega de reconocimientos, llegó el momento de la conferencia "Avances en el abordaje del Daño Cerebral Adquirido (DCA)", a cargo del Dr. Marcos Ríos Lago, neuropsicólogo y coordinador de la Unidad de Daño Cerebral del Hospital Beata María Ana de Jesús. Al finalizar la conferencia, recibió un reconocimiento de manos de Inmaculada Gómez Pastor.



Foto de los galardonados con el personal del centro que les hizo entrega de sus reconocimientos.

## 20 ANIVERSARIO DEL CEADAC

El acto finalizó con un breve concierto del grupo MúsicAvanza que puso el broche final perfecto a un evento emotivo y que contó con una gran afluencia de asistentes. Al terminar la actuación, también recibieron un reconocimiento.



Actuación de MúsicAvanza.

### **Para 2023 están programadas otros 10 “Avances” y otro de clausura de las celebraciones del aniversario:**

- Avance 11: “Las secuelas motoras, sensitivas y neuropsicológicas en el Nuevo Baremo para lesionados en accidentes de circulación”, con Abelardo Moreno Jiménez, abogado especialista en daño cerebral adquirido y presidente de la Asociación Neurolegal.
- Avance 12: “Proyectos de integración en la comunidad: Proyecto Kiero”, con la Fundación Freno al Ictus.
- Avance 13: “Cuidados y Daño Cerebral Adquirido (DCA)” por representantes del personal de enfermería y técnicos en cuidados auxiliares de enfermería.
- Avance 14: “Importancia de las Asociaciones y Daño Cerebral Adquirido: FEDACE”.
- Avance 15: “Realidad Virtual: Tecnologías inmersivas aplicadas a la Neurorehabilitación”, con la colaboración de Exeira.

**20 ANIVERSARIO DEL CEADAC**

- Avance 16: "Puesta al día en espasticidad en Daño Cerebral Adquirido (DCA)", a cargo de Antonio Gómez Blanco, médico rehabilitador del Ceadac.
- Avance 17: "20 años de Neuropsicología en el Ceadac", por Amor Bize, neuropsicóloga del centro.
- Avance 18: "Proyectos relevantes de investigación en el Ceadac", por Carlos González Alted, Director Médico del centro.
- Avance 19: "Abordaje transdisciplinar con Lego Serious Play", por Laura Seco (logopeda) y Leticia Huerta (terapeuta ocupacional).
- Avance 20: "Adaptación a la población española con DCA de diferentes escalas", a cargo de las fisioterapeutas Marta Fernández y Cristina Lirio.
- Avance de clausura de las conmemoraciones por el 20 aniversario: "Abordaje de fisioterapia en la extremidad superior en DCA".

20 AÑOS,  
20 AVANCES



# **EL CEADAC**

**EL CEADAC**



Entrada principal del centro.

El Centro de Referencia Estatal de Atención al Daño Cerebral (Ceadac) de Madrid, perteneciente al Ministerio de Derechos Sociales y Agenda 2030, fue creado por el Imserso (Orden TAS/55/2002 de 8 de enero, BOE de 17 de enero de 2002), y tiene como misión promover en todos los territorios del Estado recursos especializados para la rehabilitación integral e intensiva de personas con lesión cerebral adquirida y no progresiva.

Para cumplir esta misión el Ceadac cuenta con un área de referencia que pone a disposición de las instituciones y profesionales que trabajan en la atención del DCA, información, documentación, asesoría y consultoría.

Además, dispone de un área de atención directa que ofrece servicios de asistencia personalizada para la promoción de la autonomía personal, que comprende rehabilitación médico funcional, fisioterapia, terapia ocupacional, logopedia, neuropsicología y trabajo social. También cuenta con un servicio de apoyo y formación a familiares.

## EL CEADAC

El Ceadac forma parte de la Red de Centros de Referencia Estatales del Imsero (CRE), que a su vez se integra en el Sistema para la Autonomía y Atención a la Dependencia (SAAD), definidos en la Ley de Promoción de la Autonomía Personal y Atención a las Personas en Situación de Dependencia en su artículo 16.

De acuerdo con su misión el Ceadac tiene los siguientes objetivos de actuación:

1. La promoción de autonomía personal de las personas con DCA.
2. El impulso en todos los territorios del Estado de la rehabilitación y la mejora de la calidad de vida de dichos afectados y sus familias.
3. La información y asistencia técnica a las Administraciones Públicas, Instituciones, Entidades públicas o privadas y a cuantas personas lo soliciten sobre la atención y rehabilitación sociosanitaria de personas con discapacidad con DCA.

Pueden recibir atención en el Ceadac personas con daño DCA (no progresivo ni de nacimiento) que hayan sufrido la lesión recientemente y que presenten dificultades físicas, cognitivas, emocionales y/o de independencia funcional relacionadas con dicha lesión.

No solo se consideran personas usuarias del centro las personas que reciben atención directa, sino también los familiares y/o cuidadores de estas personas siempre y cuando su familiar sea persona usuaria de este centro, así como las organizaciones del sector.

En su calidad de Centro Especializado en rehabilitación de personas con DCA, el Ceadac ofrece a las personas usuarias y a sus familias los siguientes servicios:

- Servicios de Promoción de la Autonomía Personal y Apoyo a la Dependencia.
- Servicios de Apoyo a la Persona Usuaria.
- Servicios para Familiares y Cuidadores.

## Servicios de Promoción de la Autonomía Personal y Apoyo a la Dependencia

El cometido general de este servicio es lograr el máximo nivel posible de autonomía personal a fin de poder reintegrar a la persona usuaria en su entorno de origen en las mejores condiciones posibles. Para el logro de esta meta se plantean una serie de objetivos enmarcados en distintas disciplinas, todas ellas forman parte de los Programas de Rehabilitación funcional:

- **Rehabilitación física:** encaminada a reeducar las funciones motoras que se han visto afectadas. Sus intervenciones abarcan aspectos preventivos, evitando complicaciones asociadas al DCA, intervenciones para modular la recuperación motora y/o compensar los déficits resultantes del DCA, siempre con un enfoque funcional determinado por la severidad de los mismos.
- **Rehabilitación cognitiva y afectivo-emocional:** encaminada a mejorar las alteraciones conductuales y cognitivas (atencionales, mnésicas, ejecutivas, etc.) y a compensar los déficits cuando su mejoría no es posible, de modo que la persona usuaria incremente el nivel de autonomía y adaptación a su entorno.
- **Rehabilitación de la comunicación y lenguaje:** tratamiento de disartrias, afasias, dificultades de comprensión y de expresión, problemas de deglución, etc.
- **Programas de entrenamiento de las actividades de la vida diaria básicas e instrumentales:** autonomía personal, habilidades sociales, tareas domésticas, vida social y comunitaria.

## EL CEADAC

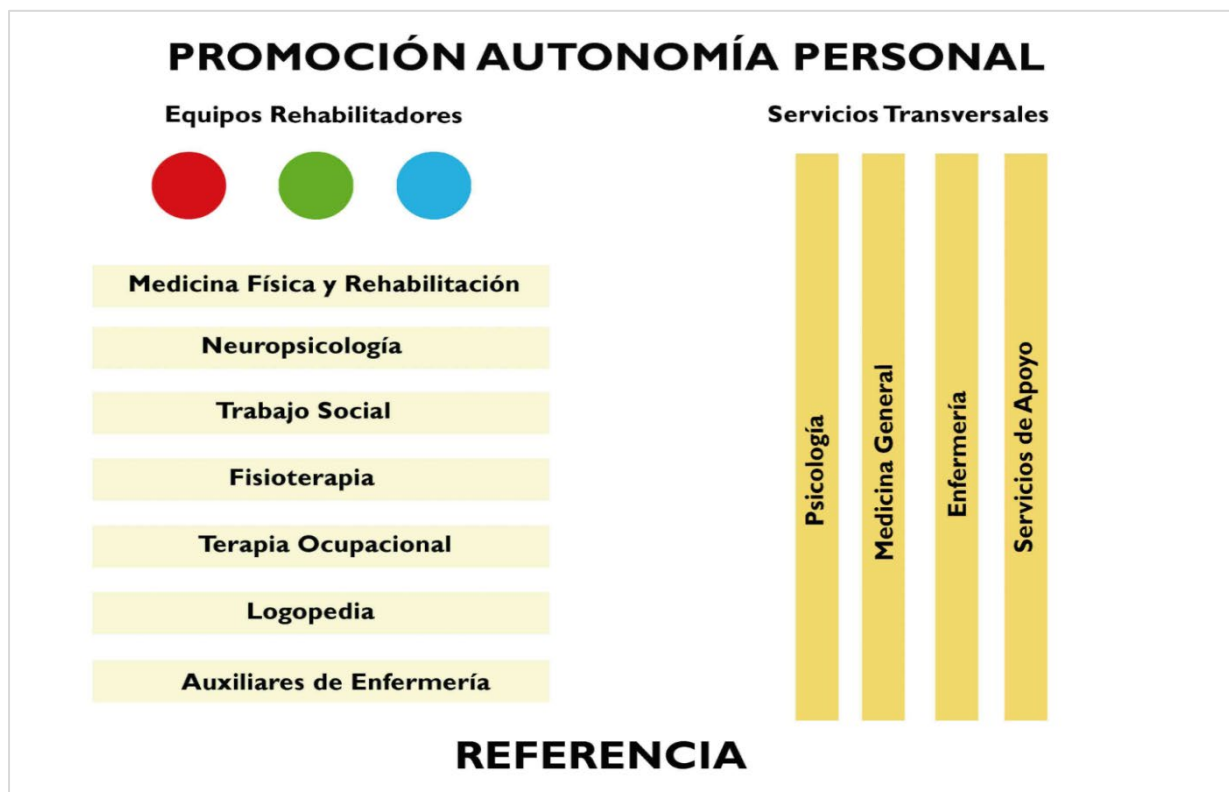

### Servicios de Apoyo a la Persona Usuaría

Destinados a facilitar el cuidado, bienestar y accesibilidad de las personas usuarias, atendiendo sus necesidades en alojamiento, alimentación, limpieza y lavandería.

### Servicios para Familiares y Cuidadores

Desde el ingreso de la persona usuaria en el Centro se aborda con la familia la posterior reinserción en la comunidad. Los servicios que se ofrecen son:

- **Servicios de Apoyo a familias:** información, orientación y pautas de manejo de la persona usuaria, implicación en el programa de tratamiento, asesoramiento de adaptación del domicilio, apoyo psicológico, etc.
- **Información sobre recursos** en la comunidad para el momento del alta del Centro.

## Servicios Complementarios

Además, el centro dispone de servicios alternativos para dar cobertura a las necesidades planteadas por la persona usuaria, su familia y los usuarios externos.



## Centro de Recursos

La actividad de referencia se centra en acciones de formación, asistencia técnica y cooperación institucional, así como en acciones de información, documentación, investigación y evaluación. En este apartado destaca el Centro de Recursos, que gestiona la biblioteca especializada en DCA, además de encargarse de la publicación de una revista con periodicidad mensual que informa de las noticias relacionadas con el centro y el DCA, artículos científicos seleccionados por el personal médico, eventos interesantes en nuestro ámbito de actuación, etc.



Libros y revistas de la biblioteca.

**EL CEADAC**

**Medios Digitales**

Para el cumplimiento de la misión de referencia es vital la página web, el blog y sus redes sociales (Facebook, Instagram, Twitter y YouTube), que permiten, gracias a su permanente actualización, mantener una información de alto impacto en la rehabilitación de las personas con DCA.



ceadac.imserso.es  
blogceadac.imserso.es



@ceadac



@ceadac\_imserso



@CreCeadac



CreCeadac

**Sistemas de calidad**

El Ceadac basa la gestión de sus sistemas de calidad y accesibilidad en las Normas UNE en ISO 9001:2015 y UNE 170001-2:2007, estando certificado por la Asociación Española de Normalización y Certificación (AENOR).



AR-0016/2012



ER-0298/2011

## EL CEADAC

AENOR certifica que el Ceadac dispone de un sistema de gestión de la calidad conforme a las Normas UNE-EN ISO 9001:2015 y UNE 170001-2:2007 para las actividades:

- Los programas de rehabilitación integral e intensiva de personas con daño cerebral adquirido y no progresivo y su asistencia personalizada en régimen residencial o atención diurna.
- La prestación de servicios de referencia vinculados al daño cerebral adquirido (información y documentación) gestionados por el Centro de Recursos.

### **Política de Calidad y Accesibilidad del Ceadac**

*"Nuestra misión es mantener y mejorar continuamente el modelo de Rehabilitación sociosanitaria a las personas con daño cerebral adquirido (DCA) y su soporte asistencial y residencial, impulsar la rehabilitación y la mejora de la calidad de vida en todos los territorios del Estado, e informar y ofrecer asistencia técnica sobre la rehabilitación del DCA, de acuerdo con las Directrices de la creación del Centro, los compromisos con el Imsero y del Ministerio de Derechos Sociales y Agenda 2030 y los legales y reglamentarios aplicables, aportando valor basado en conformidad, profesionalidad y respeto a la identidad de la persona usuaria, como argumento de satisfacción de todo el equipo humano integrado en los servicios."*

Para posibilitar esta misión, la Dirección se compromete con los siguientes principios de acción continua:

- Desde el inicio de cada Programa de Rehabilitación, asegurar que los compromisos de los servicios son factibles y que todas las personas implicadas en su ejecución las conocen, las pueden cumplir y las cumplen.

**EL CEADAC**

- Mantener y motivar el equipo multidisciplinar de profesionales y colaboradores trabajando en continua cercanía a la persona usuaria, con actitud proactiva de mejora continua, satisfaciendo necesidades y aportando soluciones.
- Proporcionar recursos y criterios suficientes a las personas en su trabajo diario de rehabilitación, ayuda, soporte asistencial, residencial y comunicación con las personas usuarias y familias, según las directrices establecidas en el Sistema de Gestión y en los requisitos DALCO de Accesibilidad Universal.
- Escuchar y apoyar las sugerencias e iniciativas internas y externas para contribuir a la comunicación, motivación y la mejora.
- Establecer y mantener actualizados los objetivos asociados a procesos y servicios en el marco de esta declaración y medir periódicamente su cumplimiento.
- Difundir, implantar y mantener el Sistema de Gestión, basado en la norma UNE EN ISO 9001 y UNE 170001, descrito en el Manual de Gestión y los documentos que lo desarrollan, como tarea permanente de todos. Actualizar los principios de esta declaración según los cambios en las necesidades de las personas usuarias y las necesidades e iniciativas del Imsero y del Ministerio de Derechos Sociales y Agenda 2030.



# **ESTADÍSTICAS ANUALES**

# A ctividad del Ceadac en 2022

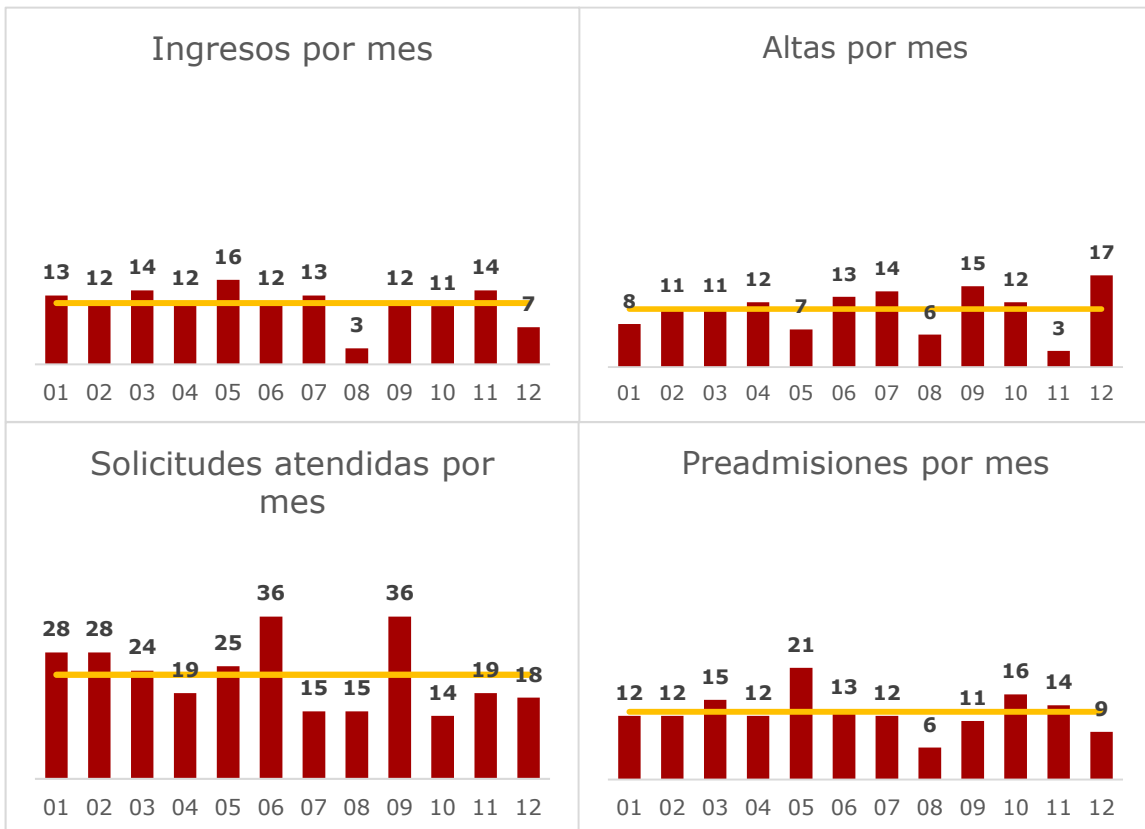
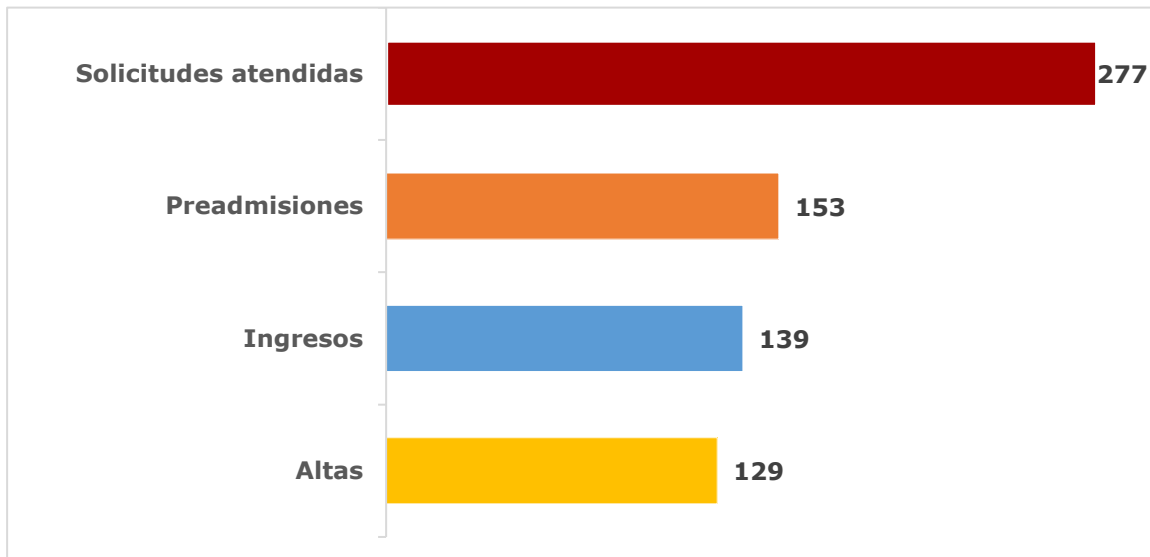

# Perfil de la persona usuaria

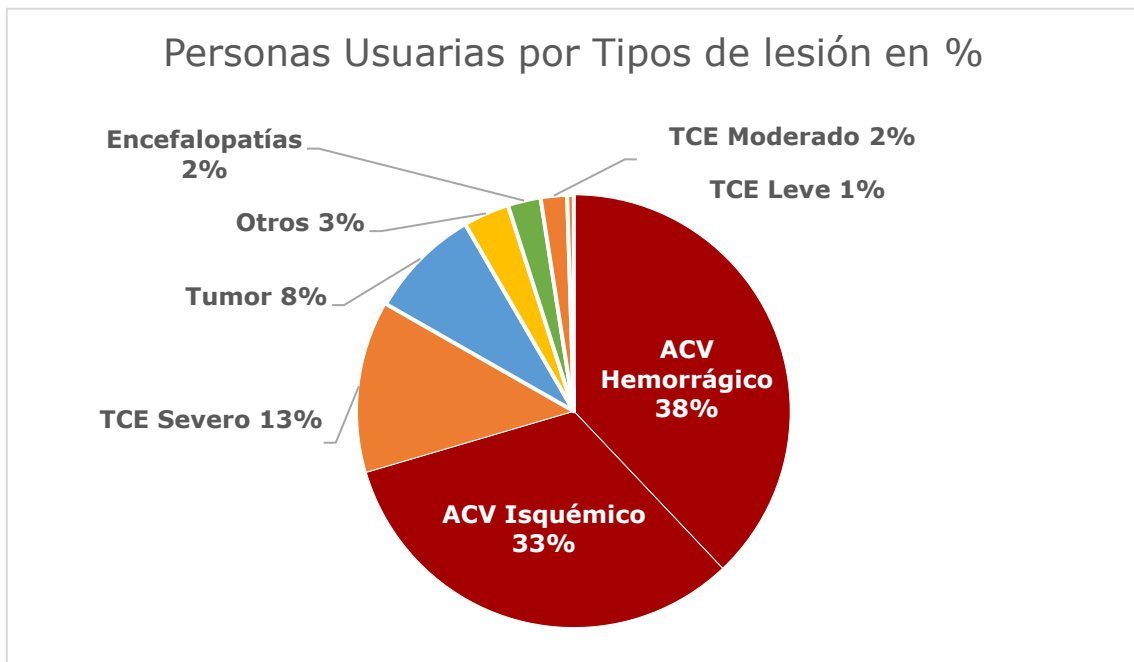
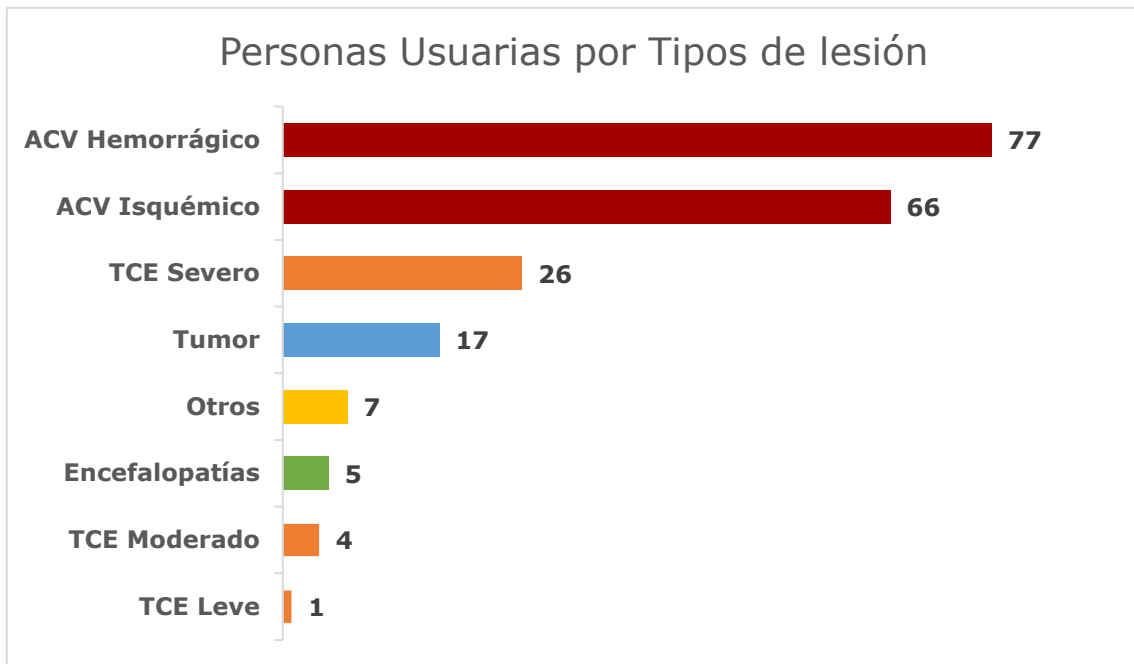

# P

## erfil de la persona usuaria

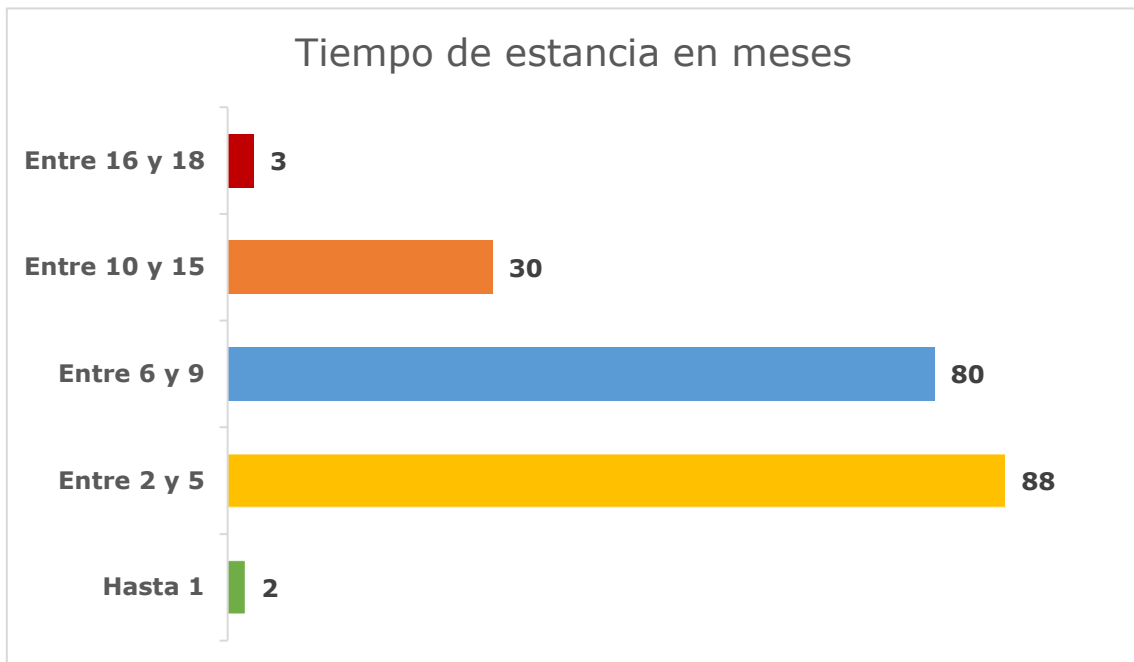
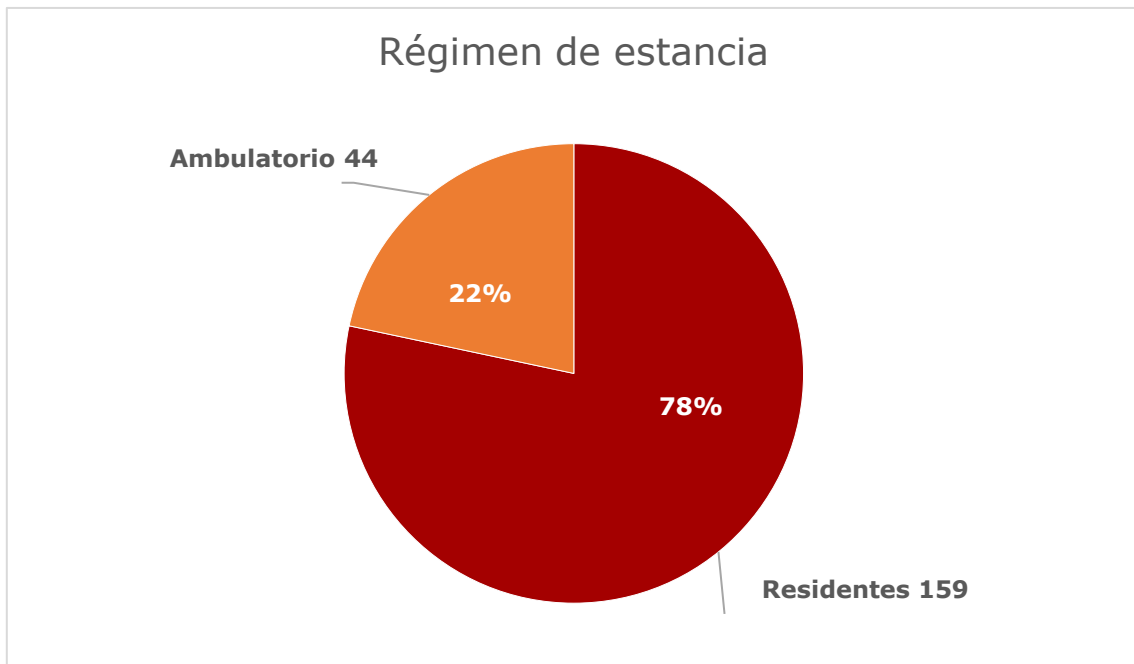

# P

## erfil de la persona usuaria

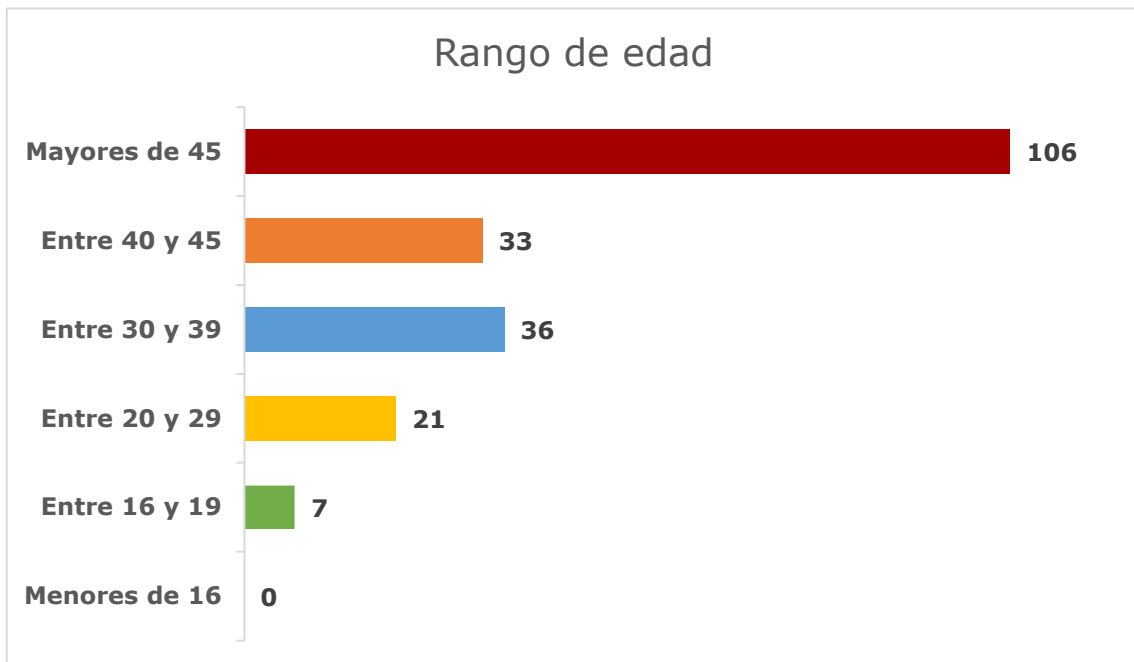
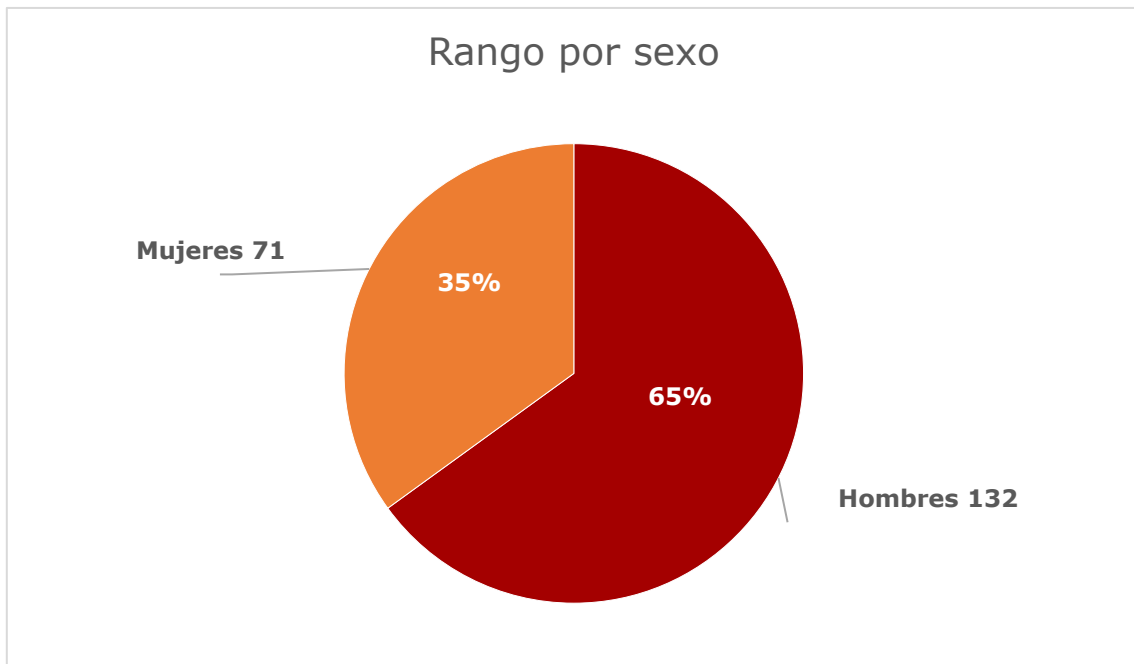

# P

## erfil de la persona usuaria

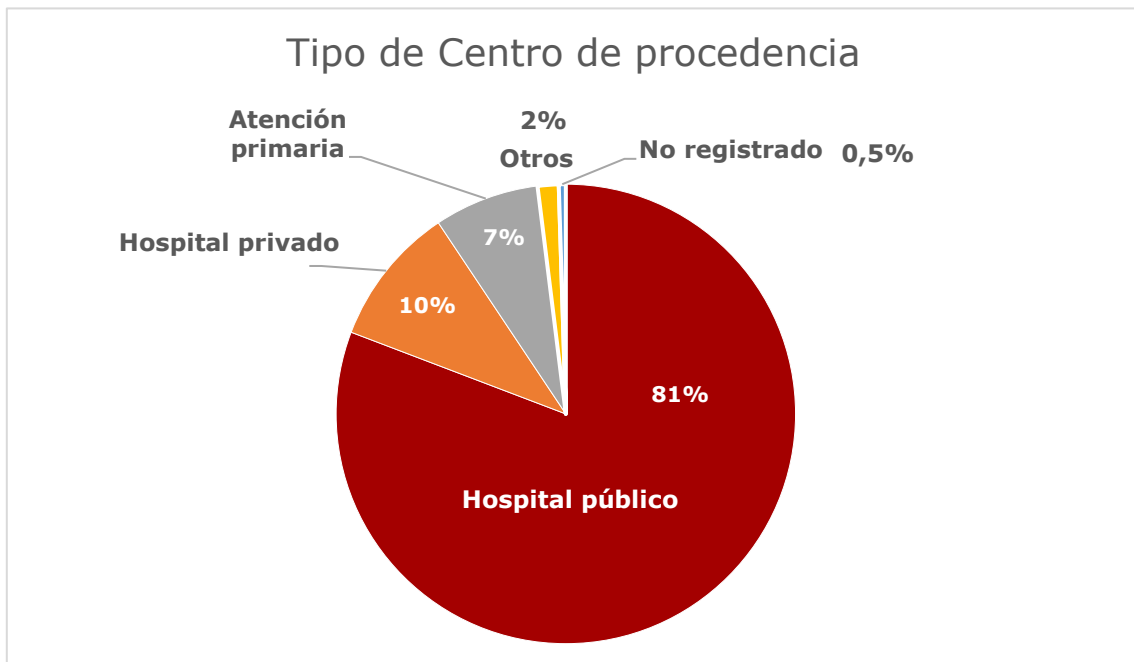
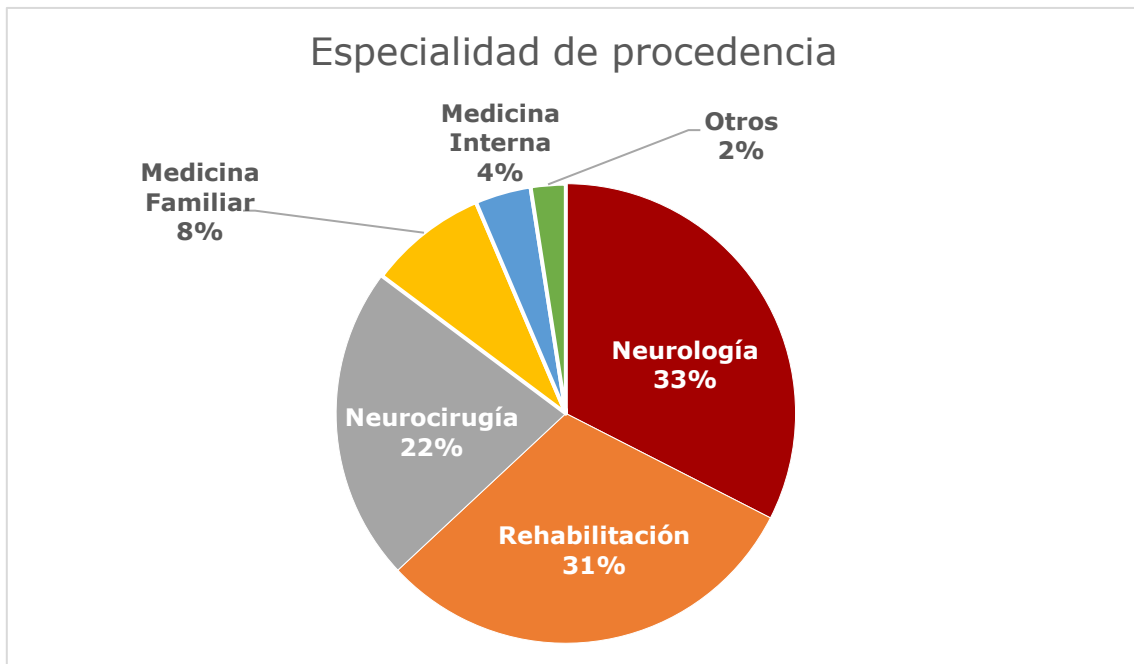

# P

## erfil de la persona usuaria

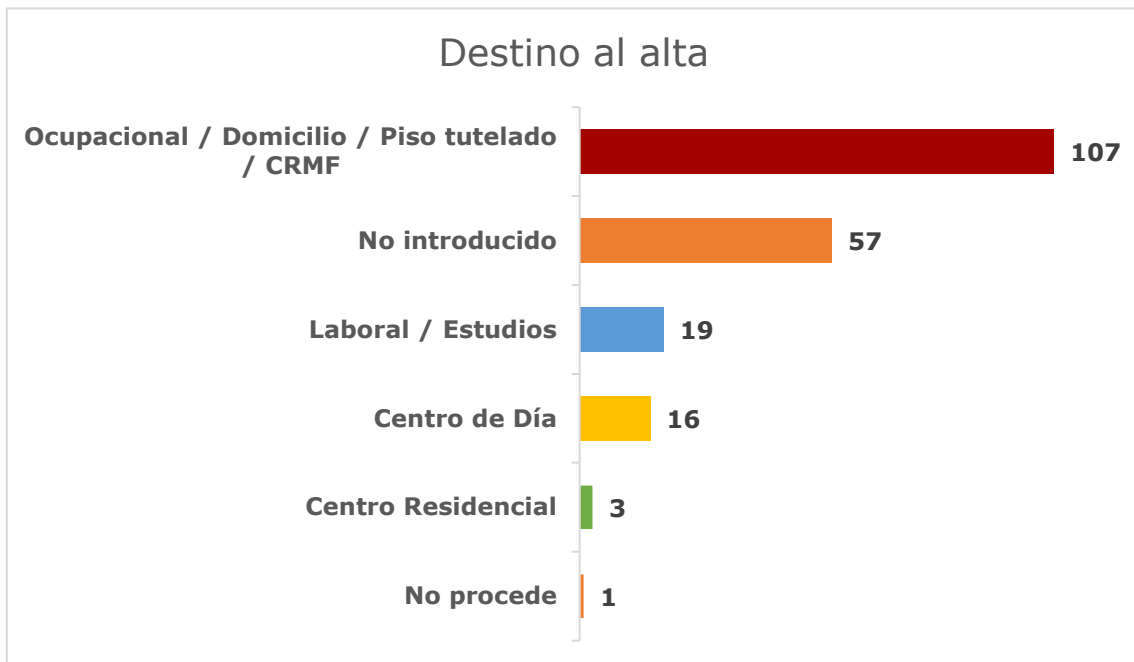
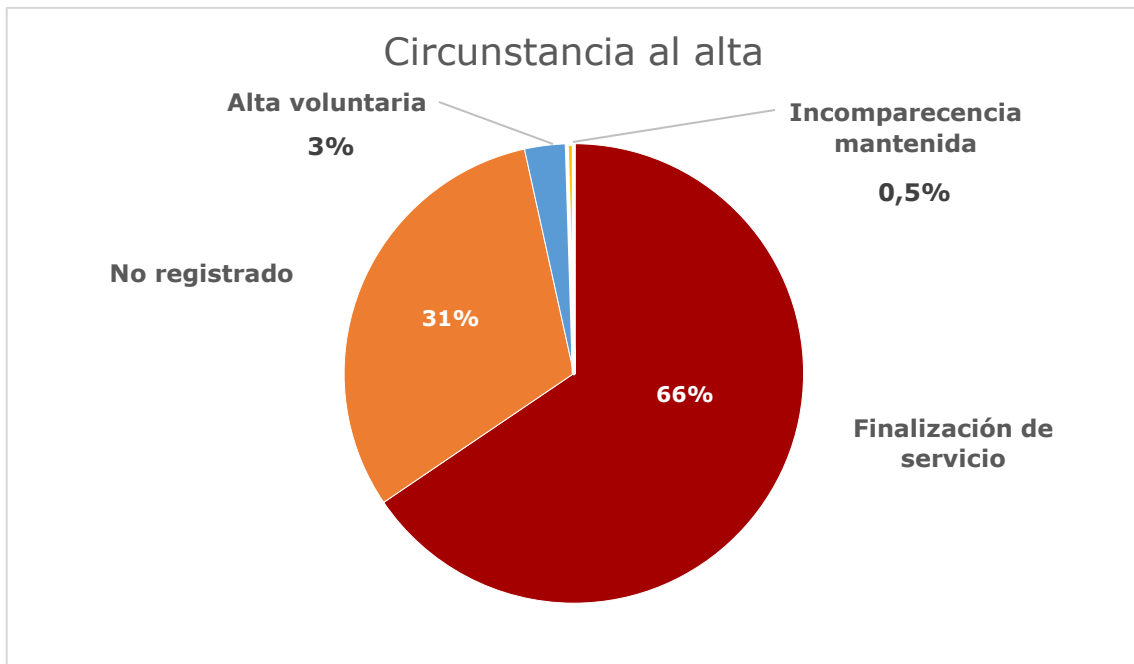

# P

## erfil de la persona usuaria

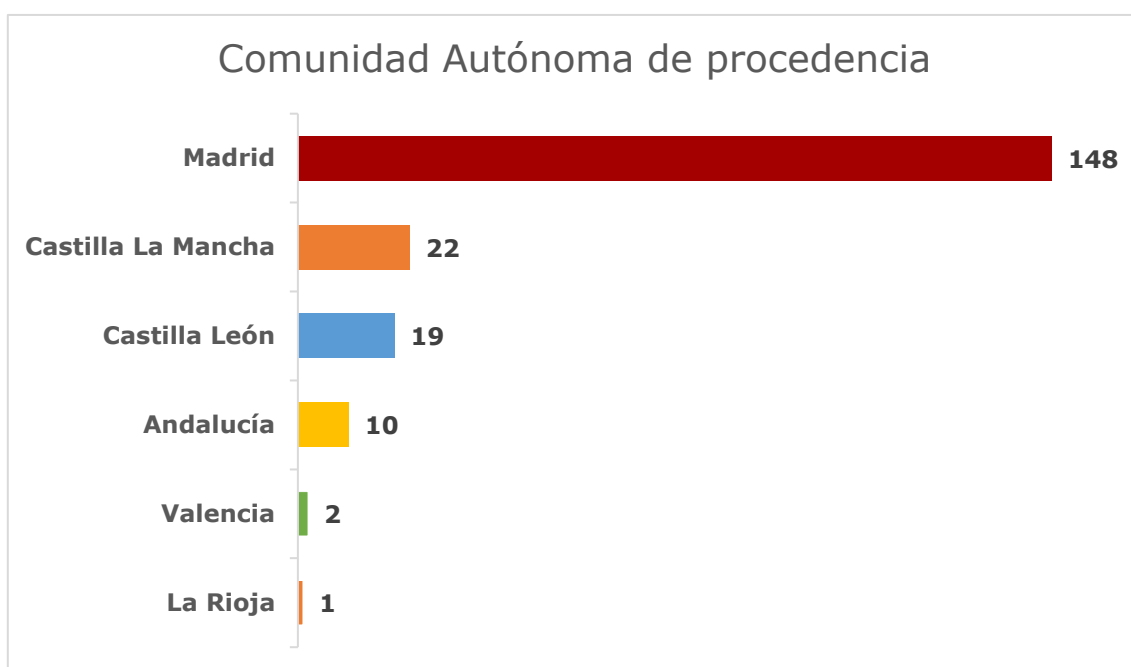

# A

## tención especializada: Familias

Una de las intervenciones que se considera de utilidad para prevenir complicaciones en el proceso de adaptación a la nueva situación por parte de la familia es la dirigida a facilitar información y educación sobre el DCA a los familiares de los afectados. Durante 2022 se realizaron un total de 20 Sesiones de Familia divididas en 3 ciclos, tratándose los siguientes 7 temas:

- Alteraciones cognitivas y su manejo.
- Alteraciones conductuales y emocionales.
- Alteraciones de la comunicación y la deglución.
- Daño Cerebral Adquirido.
- Fisioterapia: manejo físico-funcional.
- Recursos sociales e integración en la comunidad.
- Terapia Ocupacional: autonomía personal y productos de apoyo.

El análisis de las 87 encuestas de satisfacción realizadas a familiares de las personas usuarias del centro en relación con las Sesiones de Familia de 2022 fue muy positivo:

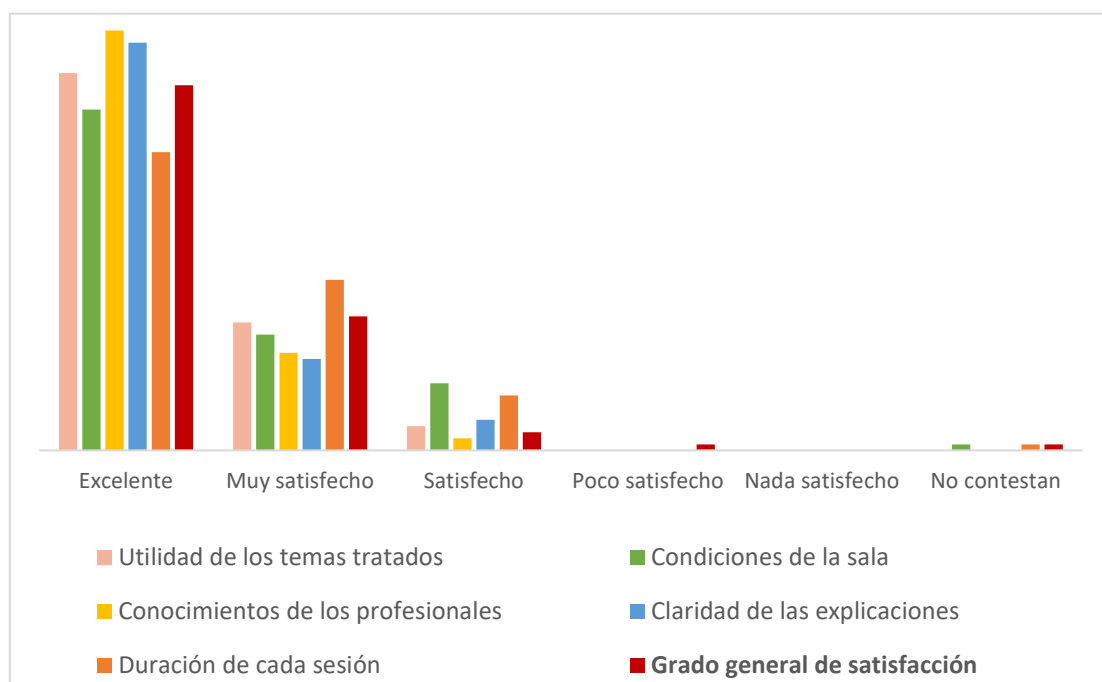

# I ndicadores de Rehabilitación

Con el objeto de conocer el resultado de la intervención de rehabilitación sobre la capacidad funcional de la persona usuaria y el grado de incremento en su autonomía personal tras el paso por nuestro Centro, hemos implementado la medición de los Resultados de Rehabilitación. Como elemento fundamental en todos los análisis referidos se emplean las escalas de valoración funcional para la medición del parámetro de ganancia funcional, como base para la cuantificación del proceso rehabilitador.

Dichas escalas reflejan las dificultades o limitaciones para llevar a cabo actividades de la vida diaria (funciones físicas diarias o rutinarias necesarias para vivir), tanto Básicas (de cuidado personal) como Instrumentales (más complejas), y que forman parte de la capacidad del sujeto para vivir independientemente en el domicilio o en la comunidad. Son la Medida de la Independencia Funcional (FIM), tanto en su valor global como en el apartado motor únicamente; Escala de Barthel; Escala de Nottingham y Escala de Lawton.

La Efectividad mide la ganancia funcional en las condiciones reales de nuestro servicio.

MEDIDAS DE EFECTIVIDAD - TOTALIZACIÓN	MUESTRA DATOS	NULOS	VALOR MEDIO
Incremento del FIM Motor	127	2	11
Incremento del FIM Total	127	2	15
Incremento del Barthel	128	1	15
Incremento de Nottingham ADL	128	1	5
Incremento del Lawton	128	1	2

**MEMORIA ANUAL 2022**

---

**ESTADÍSTICAS ANUALES**

La Eficiencia relaciona la ganancia funcional con el tiempo de rehabilitación de la persona usuaria.

<b>MUESTRAS DE EFICIENCIA - TOTALIZACIÓN</b>	<b>MUESTRA DATOS</b>	<b>NULOS</b>	<b>VALOR MEDIO</b>
<b>Meses en rehabilitación --&gt; Muestra: 129 / Meses en Rehabilitación: 889,7 / Ausencias: 17,7 / Meses Reales en Rehabilitación: 872 / Media: 6,76</b>			
<b>Incremento del FIM Motor</b>	<b>127</b>	<b>2</b>	<b>1,67</b>
<b>Incremento del FIM Total</b>	<b>127</b>	<b>2</b>	<b>2,39</b>
<b>Incremento del Barthel</b>	<b>128</b>	<b>1</b>	<b>2,1</b>
<b>Incremento de Nottingham ADL</b>	<b>128</b>	<b>1</b>	<b>0,85</b>
<b>Incremento del Lawton</b>	<b>128</b>	<b>1</b>	<b>0,33</b>

# Servicio de Información v Documentación

El **Servicio de Información y Documentación**, centra parte de su actividad en acciones de información y documentación. Para consolidar esta misión de referencia, cuenta con este servicio, que da cobertura a las necesidades de profesionales, personas usuarias y familiares.

**El Centro de Recursos** ofrece un sistema de búsqueda de información científica con carácter exhaustivo. Realiza búsquedas bibliográficas, solicitándolas a través de la página web o personalmente y solicitud de artículos, cuyo formulario de solicitud también se encuentra en la web.

Cuenta con una **biblioteca** especializada que pretende ser un servicio de apoyo a la investigación y al desarrollo. Abierta para todo el público en general en horario de 8 a 15 horas de lunes a viernes. Actualmente la colección física está compuesta de 370 monografías y 8 títulos de publicaciones periódicas activas en formato impreso y de acceso electrónico.



Biblioteca del centro.

## ESTADÍSTICAS ANUALES

Dispone de una **sala de lectura** con seis puestos para la consulta y estudio del material de la biblioteca, donde está la colección de monografías, organizadas según una clasificación propia del centro y adaptada a las diferentes competencias profesionales que abarca el Daño Cerebral Adquirido. La zona tecnológica, dispone de 2 ordenadores de mesa con acceso a internet y al igual que todo el centro, zona Wi-Fi.

**Gestión de la información:** El Centro de Recursos tiene el objetivo de transmitir información científica, contrastada y relevante. Para ello cuenta con una serie de medios en permanente actualización:

- Web: [ceadac.imserso.es](http://ceadac.imserso.es)
- Blog: [blogceadac.imserso.es](http://blogceadac.imserso.es)
- Boletín de Novedades del Centro de Recursos
- Redes sociales: @Ceadac (Facebook), @Ceadac\_imserso (Instagram), @CreCreadac (Twitter), CreCeadac (YouTube)

**Gestión del conocimiento:** El Centro de Recursos se encarga de coordinar todas aquellas acciones que contribuyen a la formación en DCA. Para ello gestiona actividades de Teleformación, jornadas, cursos especializados y visitas formativas.



Aula del Centro de Recursos.

## ESTADÍSTICAS ANUALES

A finales de 2022 se habilitó una dirección de correo electrónico para resolver las dudas e incidencias sobre los cursos de Teleformación que ofrece el Ceadac a través de la plataforma del Imserso: [teleformacionceadac@imserso.es](mailto:teleformacionceadac@imserso.es).

A continuación, se ofrecen algunos **datos estadísticos** sobre las principales actividades realizadas por el Centro de Recursos en 2022:

- Búsquedas bibliográficas especializadas: 19
- Consulta y préstamo biblioteca: 55
- Correos recibidos en [info@ceadac.es](mailto:info@ceadac.es): 246
- Correos recibidos en [centro.recursos@ceadac.es](mailto:centro.recursos@ceadac.es): 142
- Número de visitas a la página web: 41.700
- Peticiones de artículos en revistas Ceadac: 26
- Peticiones de artículos en revistas externas: 63
- Solicitud de asesoramiento a instituciones o particulares: 79



# **ACTIVIDADES REALIZADAS EN EL CENTRO**

ACTIVIDADES REALIZADAS EN EL CENTRO

Actividades de integración en la comunidad

Actividades fuera del centro:

- Asistencia al partido Movistar Estudiantes vs. Palencia en el Wizink Center.



- "Club de Lectura Fácil " en la Biblioteca Pública Rafael Alberti.



- Invencibles en el Prado (2 visitas).



- Visita a la Fundación Orquesta y Coro de la Comunidad de Madrid (ORCAM).



## ACTIVIDADES REALIZADAS EN EL CENTRO

### Actividades de integración en la comunidad (continuación)

#### Talleres



- Taller de Adaptación al cambio, impartido por Aurora Lassaletta.



- Taller Camino al Ceadac: Autonomía y accesibilidad en la movilidad urbana.

#### Otras actividades



- Presentación de Pilar Merino (persona usuaria) sobre su profesión: "Una química en rehabilitación".

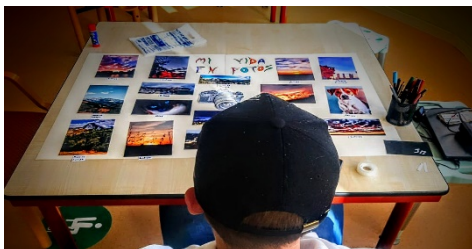

- Taller de "Fotografía con el móvil", dirigido por una persona usuaria del centro.

## ACTIVIDADES REALIZADAS EN EL CENTRO

- Proyecto Kiero, en colaboración con la Fundación Freno al Ictus. Se aborda la vida autónoma y desinstitucionalización.



2ª Edición del Proyecto Kiero.

### **Asesoramiento a entidades y/o profesionales. Asistencia técnica**

- Asociación adELA, para mejorar la calidad de vida de las personas afectadas por la ELA.
- Grupo 5, empresa de servicios sociales, educativos y sociosanitarios profesionales. Reunión con el técnico de innovación y relaciones institucionales.
- Reunión con la directora de INDANE, centro dedicado a la rehabilitación neurológica y presidenta de ICAM (Asociación Madrileña de ICTUS).
- Visita de Fabiana Carla Matos da Cunha Cintra, profesora del Departamento de Terapia Ocupacional de la Universidad Federal de Minas Gerais, Brasil.
- Visita de Luis Eduardo Vásquez Espinoza, del Departamento de Terapia Ocupacional de la Universidad de la Frontera, Chile.

ACTIVIDADES REALIZADAS EN EL CENTRO

Cursos de Formación

Formación a personas externas al centro

- **Teleformación.** Se impartieron un total de 12 cursos de 4 temas distintos a través de la Plataforma de Teleformación del Imsero, con una periodicidad trimestral. Se matricularon 8.767 personas en los cursos del Ceadac de 2022, y se expidieron 5.201 certificados. Los cursos que se ofertaron fueron:
  - Curso para familiares de personas con DCA.
  - El abordaje del DCA en el entorno sociosanitario. Los cuidados.
  - Modelo de atención al DCA.
  - Productos de apoyo para la memoria.

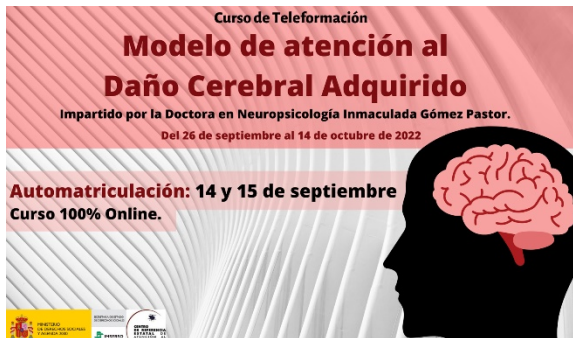
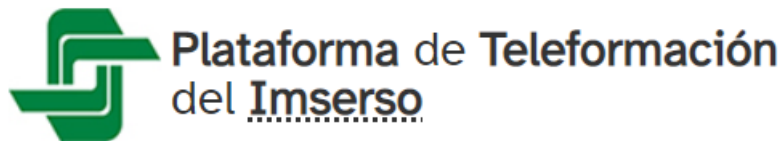

## ACTIVIDADES REALIZADAS EN EL CENTRO

### Formación a personas externas al centro (continuación)

- **Jornadas y Seminarios.** Durante 2022 se organizaron 4 eventos de esta tipología en el Ceadac:
  - I Jornada "El papel de la música en la neurorehabilitación".
  - IV Jornada de "Disfagia y reeducación para la deglución".
  - Seminario "Nuevas tecnologías en la Neurorehabilitación".
  - Sesión de Difusión del Conocimiento "Herramientas de estimulación multisensorial en personas con DCA" (por videoconferencia).



## ACTIVIDADES REALIZADAS EN EL CENTRO

### Formación Interna

- **Cursos del Plan de Formación Interna del Imserso**



- Aplicaciones de la tDCS (estimulación transcraneal corriente directa) en la Neurorehabilitación, impartido por la Universitat Oberta Catalunya (UOC).
- Formación en situaciones de emergencia sanitaria.
- Infografías "El poder de la comunicación visual".

- **Cursos organizados por el Ceadac**



- Accesibilidad en el Ceadac, a todo el personal (2 sesiones).
- Formación en salas multisensoriales Snoezelen, para estudiantes en prácticas y residentes.
- Formación sobre el uso de tecnologías inmersivas en Realidad Virtual, impartido por Exeira para fisioterapeutas y TOs (2 sesiones).
- Manejo de Armeo Spring, dirigido a TOs y fisioterapeutas.
- Manejo de grúas de techo Medicauce, para los fisioterapeutas.
- Presentación de escalas de equilibrio en DCA, para los fisioterapeutas.



## ACTIVIDADES REALIZADAS EN EL CENTRO

### • Cursos organizados por el Ceadac (continuación)

- Sesión de Trabajo Social "Grados e Incapacidades" a estudiantes y residentes (6 sesiones).
- Taller "Cuídate para cuidar bien", para auxiliares de enfermería, enfermeros y estudiantes en prácticas (4 sesiones).



### Eventos externos realizados en el Ceadac

#### Eventos:

- "I Jornada de Centros de Día" organizada por AMADE, bajo el lema "Una solución necesaria para la atención al mayor dependiente".
- "III edición del Máster en Neuroterapia Ocupacional: Seminario de Deglución".
- Asamblea General de las entidades miembro de FEDACE.
- Asamblea de UGT.
- Jornadas Técnicas para la evaluación de la discapacidad mediante la aplicación del nuevo baremo adaptado a la CIF.
- Espacio abierto debate servicios sociales.
- "Formación a la ciudadanía", SAMUR y Protección Civil.
- Grabación de imágenes en el centro por la Asociación Daño Cerebral Invisible.
- "Jornada formativa: La prevalencia del ictus y consumo de cocaína", de la Fundación Ceres.
- Presentación del Cuaderno Técnico nº 21 de FEDACE "Promoción de vida independiente a través de la asistencia personal en daño cerebral adquirido".

**ACTIVIDADES REALIZADAS EN EL CENTRO**

**Presentaciones de libros:**

- “Almas tocadas. Vivo con un ictus”, de Assumpció Malagarriga i Rovira.
- “El poder de querer. Más fuerte que el ictus”, de Rosa Rubio Oliver.
- “La discapacidad es compatible con ser feliz. 20 historias, 20 vidas compatibles”, de Antonio-León Aguado Díaz.



## ACTIVIDADES REALIZADAS EN EL CENTRO

### Proyectos de investigación

Uno de los objetivos del Ceadac como Centro de Referencia es colaborar y promover proyectos e investigaciones en el ámbito del daño cerebral. Para tal fin se ha constituido una Comisión Científica formada por profesionales del Ceadac que valora:

- La adecuación del proyecto a las líneas de investigación del centro.
- Los detalles del desarrollo del proyecto.  
La viabilidad de la intervención de acuerdo con el marco de trabajo del Ceadac.

Esta Comisión adecuará el perfil del profesional del Ceadac que servirá de apoyo y enlace con el investigador.

El procedimiento para realizar una investigación en el Ceadac comprende las siguientes fases:

- 1.** Complimentación y envío del formulario con los datos básicos sobre la investigación y quien la promueve (**Apartado "Trámites" de la página web**).
- 2.** Evaluación y resolución de la Comisión Científica acerca de la viabilidad del proyecto.
- 3.** Una vez aceptado el proyecto, las condiciones para la realización del trabajo quedarán reflejadas en un documento que debe estar ratificado por ambas partes antes de iniciar el mismo.

Ceadac participa y colabora en diversos proyectos de investigación cuyo objetivo principal es el conocimiento y difusión de la rehabilitación tras el daño cerebral adquirido. Una de las múltiples maneras de colaboración es mediante la participación y creación de posters y comunicaciones mostrados a la comunidad científica.

## ACTIVIDADES REALIZADAS EN EL CENTRO

### Proyectos de investigación en curso

#### Colaboración en proyectos nacionales e internacionales

- Estudio de viabilidad de tratamientos con realidad virtual y dispositivo de medición (EMG de superficie) en pacientes con DCA.
- Evaluación del impacto de una terapia deportiva en la rehabilitación de un Daño Cerebral Adquirido en su fase subaguda.
- Neurorehabilitación basada en el control de objetos virtuales con los ojos.
- Seguridad y usabilidad del exoesqueleto STELO en pacientes con DCA y lesión medular.
- The use of Virtual Reality to improve functional capacity and health in people with acquired brain injury.
- Validación plataforma Inrobics en actividades físico-deportivas grupales.

#### Proyectos del propio centro

- Factores de riesgo relacionados con disfunciones de suelo pélvico en pacientes con daño cerebral: estudio transversal.

### Proyectos de investigación finalizados a lo largo de 2022

#### Colaboración en proyectos nacionales e internacionales

- Acompañamiento en la reinserción laboral de personas con DCA a través del coaching.
- Conseguir que los actuales productos tecnológicos inteligentes manejados mediante voz sean capaces de reconocer los distintos patrones de voz generados por aquellas personas con dificultades de pronunciación o dicción.
- Ensayo clínico aleatorizado: eficacia de uso lúdico terapéutico de videojuegos en el estado emocional del paciente con ictus.

## ACTIVIDADES REALIZADAS EN EL CENTRO

- Impacto de la sexualidad y calidad de vida tras el ictus.
- Impacto de un ictus en la funcionalidad del miembro superior.
- Proyecto HERIS, mejorar la comunicación de personas con DCA.
- Proyecto ReHand, solución digital para la rehabilitación de muñeca, mano y dedos.
- Validación de instrumento de evaluación de la apraxia del habla.
- Valoración de la eficacia, seguridad y usabilidad de un exoesqueleto para el miembro inferior.
- Valoración de pacientes con heminegligencia mediante una batería de pruebas específicas.

### Proyectos del propio centro

- Adaptación transcultural al castellano y validación de la prueba Mini-BESTest.
- Comparación y análisis de la cinemática de la acción de alcance y agarre en pacientes tras un ictus.

## ACTIVIDADES REALIZADAS EN EL CENTRO

### Publicaciones

Como Centro de Referencia Estatal, el Ceadac debe divulgar los progresos en investigación y proyectos que se llevan a cabo. Este año 2022 el Ceadac ha puesto a disposición del público las siguientes publicaciones:

### Blog del Ceadac

- En 2022 se publicaron 37 entradas en el Blog

### Boletín mensual de novedades

- Boletín del Centro de Recursos nº 101 febrero 2022
- Boletín del Centro de Recursos nº 102 marzo 2022
- Boletín del Centro de Recursos nº 103 abril 2022
- Boletín del Centro de Recursos nº 104 mayo 2022
- Boletín del Centro de Recursos nº 105 junio-agosto 2022
- Boletín del Centro de Recursos nº 106 septiembre 2022
- Boletín del Centro de Recursos nº 107 octubre 2022
- Boletín del Centro de Recursos nº 108 noviembre 2022
- Boletín del Centro de Recursos nº 109 diciembre 2022

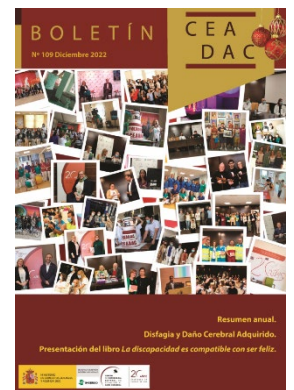

### Memoria Ceadac 2021

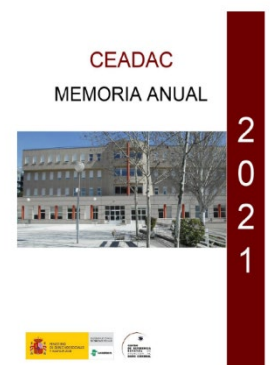

## ACTIVIDADES REALIZADAS EN EL CENTRO

### Visitas al Ceadac

Durante 2022 se realizaron 19 visitas de centros educativos y de enseñanza al centro, de las cuales 8 fueron presenciales y 11 se llevaron a cabo de forma virtual.

- Visitas formativas de alumnos/as de grado medio en **Atención a Personas en Situación de Dependencia** de los centros: Centros de Formación Teide – Hease, IES Maestro Juan María Leonet, IES Príncipe Felipe.
- Certificado de profesionalidad **Atención a Personas Dependientes en Instituciones Sociales** de los centros: Academia de Formación Adams, Agencia para el Empleo del Ayuntamiento de Madrid, Área de Empleo y Formación del Ayuntamiento de San Lorenzo de El Escorial, ASISPA, Centro de Formación Ramón Areces, Colegio Edith Stein, CRN Moratalaz, Cuartel General de Arroquia (Salamanca), IMEPE Alcorcón.

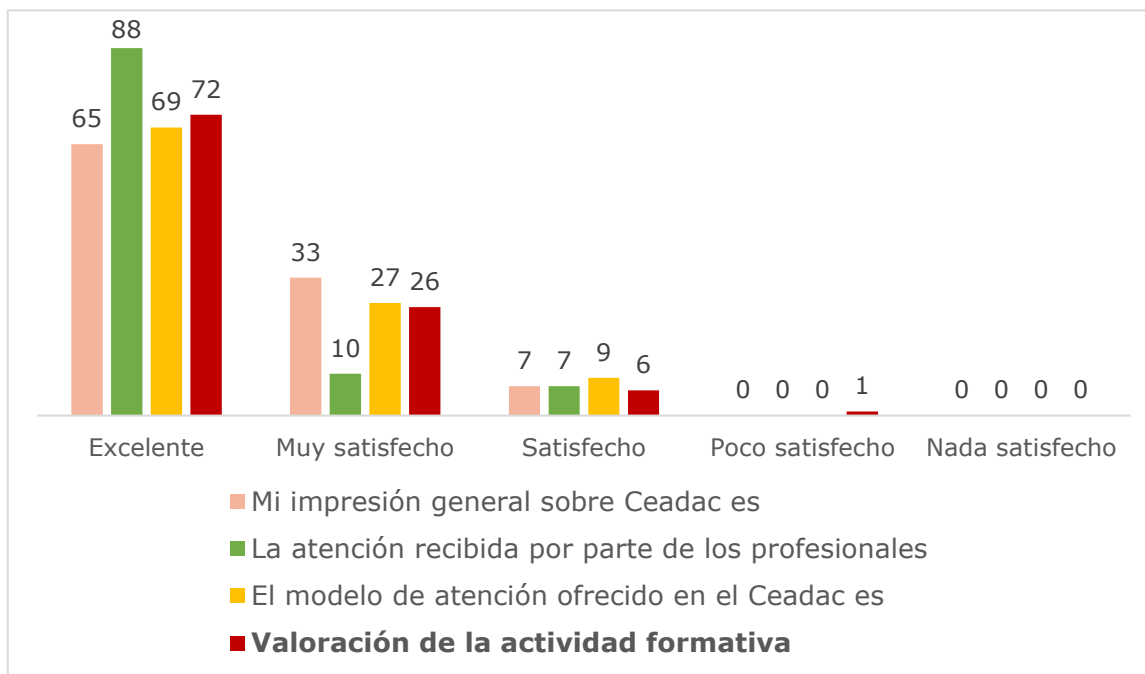

El análisis de las encuestas de satisfacción de las visitas ha dado resultados muy positivos, con una gran mayoría de los encuestados valorando todos los puntos con un excelente.

ACTIVIDADES REALIZADAS EN EL CENTRO

Visitas al Ceadac (continuación)

Fotografías de las visitas presenciales al Ceadac durante 2022

Se realizaron 8 visitas presenciales de los centros: Academia de Formación Adams, Agencia para el Empleo del Ayuntamiento de Madrid, Centros de Formación Teide – Hease, CRN Moratalaz, IES Maestro Juan María Leonet, IES Príncipe Felipe.



Alumnos del IES Maestro Juan Leonet



Alumnos del CRN Moratalaz



Alumnos de Teide - Hease



Alumnos de Teide - Hease



Alumnos de ADAMS Formación



Alumnos de la Agencia para el Empleo del Ayuntamiento de Madrid



Alumnos del IES Príncipe Felipe



Alumnos del IES Príncipe Felipe



# **COOPERACIÓN INSTITUCIONAL**

## COOPERACIÓN INSTITUCIONAL

En el año 2022, el Ceadac ha mantenido su compromiso de Referencia colaborando con diversas instituciones del ámbito público y privado, incluyendo también un buen número de convenios de colaboración para la realización de prácticas formativas.

### Convenios de colaboración

El Ceadac mantiene acuerdos y convenios con otras instituciones y entidades para establecer ámbitos de colaboración en relación con la docencia, la investigación y la participación en actividades relacionadas con el daño cerebral.

### Alianzas de colaboración

- CSIC (Instituto Cajal)
- Hospital de Guadarrama
- Universidad La Salle

### Convenio de prácticas con centros educativos

- CE González Cañadas
- CE San Ignacio de Loyola, Torrelodones
- CE Teide - Hease
- CPRM EFA Valdemilanos
- IES Ciudad Escolar
- IES Luis Vives
- IES Príncipe Felipe

### Convenios de prácticas con universidades y centros de estudios superiores

- Instituto de Altos Estudios Universitarios de Barcelona (IAEU), programas AEU
- Instituto Superior de Estudios Psicológicos (ISEP)
- UNED
- Universidad Autónoma de Madrid

## COOPERACIÓN INSTITUCIONAL

- Universidad Camilo José Cela
- Universidad Complutense De Madrid
- Universidad de Castilla La Mancha
- Universidad Internacional de Valencia
- Universidad La Salle
- Universidad Politécnica de Madrid
- Universidad Rey Juan Carlos
- Universidad San Pablo CEU

### Otros acuerdos

- **Club Deportivo Elemental Deporte para DCA.** Acuerdo de difusión y promoción de las actividades físico-deportivas en el ámbito del DCA
- **FEDACE.** Alianza de colaboración para integración laboral.
- **Federación Española de Deportes para Personas con Parálisis o Lesión Cerebral (FEDPC).** Orientación y formación de profesionales en materia deportiva, organización de una jornada deportiva anual, facilitación de la participación de las personas usuarias con DCA en actividades deportivas.
- **Hospital Clínico San Carlos de Madrid.** Asociación del Ceadac como unidad docente asociada a la unidad docente de Medicina Física y Rehabilitación.

### Estudiantes en prácticas formativas enmarcados en Convenios de Cooperación Educativa

El número total de estudiantes en prácticas de diferentes especialidades ha sido de 49 en el año 2022, distribuidos de la siguiente forma:

- 11 alumnos de **Grado de Atención a Personas en Situación de Dependencia** de los centros: CE González Cañadas, IES Alonso de Avellaneda, IES Príncipe Felipe, Teide-Hease.

## COOPERACIÓN INSTITUCIONAL

- 10 alumnos de **Técnico en Cuidados Auxiliares de Enfermería (TCAE)** de los centros: CE González Cañadas, EFA Valdemilanos.
- 9 **Médicos Internos Residentes (MIR)** de los centros: Hospital Clínico San Carlos, Hospital Gómez Ulla, Hospital Infanta Sofía, Hospital de Leganés, Hospital Príncipe de Asturias, Hospital Puerta del Mar (Cádiz), Hospital Rey Juan Carlos.
- 5 alumnos de **INEF** de los centros: Universidad Autónoma de Madrid, Universidad Europea de Madrid, Universidad Francisco de Vitoria, Universidad Politécnica de Madrid, Hospital de la Pedrera (Denia).
- 5 alumnos de **Fisioterapia** de los centros: Universidad Complutense de Madrid, Universidad La Salle.
- 5 alumnos de **Terapia Ocupacional** de los centros: Universidad de Castilla La Mancha, Universidad La Salle, Universidad Rey Juan Carlos.
- 3 alumnos de **Neuropsicología** de los centros: Universidad Camilo José Cela, Universidad Rey Juan Carlos.
- 1 alumno de **Trabajo Social** de la Universidad Complutense de Madrid.



Alumnos en prácticas en el taller de formación "Cuidate para cuidar bien", impartido por Silvia Martínez Rabancho.

## Participación en cursos, jornadas y congresos

Durante 2022 varios profesionales del Ceadaac han intervenido en 12 eventos relacionados con el Daño Cerebral Adquirido:

- Marzo:
  - Inmaculada Gómez Pastor, Directora Gerente, intervino en el evento de Servimedia “La situación del daño cerebral en España hoy tras la pandemia”.
  - Emilio Ramos, Responsable de Referencia y Área Técnica, participó en el encuentro “Nuevas Tecnologías en Neurorehabilitación” en el Colegio de Médicos de Zaragoza con la presentación “La vuelta a casa a través de realidad virtual”.
- Abril:
  - Amor Bize, Neuropsicóloga, presentó en la UAM la ponencia “Alteraciones cognitivas tras un daño cerebral”.
  - Jaime Mora, Jefe de Cocina, realizó el taller de “Menús con textura modificada: soluciones adaptadas a cada necesidad” en la Feria Alimentaria 2022.



## COOPERACIÓN INSTITUCIONAL

- Mayo:
  - Amor Bize, Neuropsicóloga, presentó el "Taller de daño cerebral para familias" con la Fundación Adecco.
  - Susana Pajares (Médico Rehabilitadora), Jaime Mora (Jefe de Cocina) y Laura Seco (Logopeda) participaron con la presentación "Abordaje interdisciplinar de la disfagia" en un evento en el CEE Baix Maestrat de Vinaroz.
  - Inmaculada Gómez Pastor, Directora Gerente, participó en el Máster en Integración de Personas con Discapacidad de la Universidad de Salamanca con la conferencia "El Daño Cerebral Adquirido: una causa de discapacidad".
- Junio:
  - Inmaculada Gómez Pastor, Directora Gerente, participó en la Conferencia UMER con la ponencia "El Ceadac, un recurso para la promoción de autonomía personal del DCA".
  - Laura Seco, Logopeda, participo en las III Jornadas Virtuales sobre la Afasia.



## COOPERACIÓN INSTITUCIONAL

- Octubre:
  - Emilio Ramos, Responsable de Referencia y Área Técnica, participó en un evento de COPTOCAM con la conferencia "El papel de la Terapia Ocupacional en Daño Cerebral Adquirido".
- Noviembre:
  - Emilio Ramos, Responsable de Referencia y Área Técnica, participó en las clases de la URJC de "Antropología Social y Terapia Ocupacional".
- Diciembre:
  - Emilio Ramos, Responsable de Referencia y Área Técnica, participó en Café Movard, encuentro internacional de centros de neurorrehabilitación de América y Europa.
  - Amor Bize, Neuropsicóloga, participó en el Webinar "Tres miradas sobre las consecuencias invisibles de un TCE" a cargo de la Asociación Daño Cerebral Invisible.

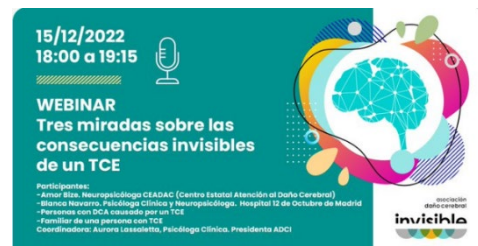

## COOPERACIÓN INSTITUCIONAL

### Participación en redes, foros y grupos de trabajo

El Ceadac, como Centro de Referencia Estatal, colaboró durante 2022 con otras entidades y organismos públicos de ámbito nacional relacionados con el Daño Cerebral Adquirido:



- Colaboración con FEDACE y Adom Autonomía.



- Colaboración con las entidades que organizan el Proyecto Rumbo: hacia un modelo de autonomía personal conectada e inclusiva (FEDACE, COCEMFE, ASPACE, PREDIF y Autismo España).



- Reuniones con la Fundación Freno al Ictus.



PLATAFORMA ESPAÑOLA POR EL  
DAÑO CEREBRAL ADQUIRIDO

- Reunión con la Plataforma Española por el Daño Cerebral Adquirido con la Fundación Ceres.
- Reunión del grupo de la Estrategia en Enfermedades Neurodegenerativas del SNS.



# **EL CEADAC EN LOS MEDIOS DE COMUNICACIÓN**

---

## EL CEADAC EN LOS MEDIOS DE COMUNICACIÓN

### El Ceadac en los Medios de Comunicación en 2022

La innovación en el modelo de atención al DCA que se ofrece en el Ceadac hace que los medios de comunicación, tanto audiovisuales como escritos, se interesen por los proyectos desarrollados en el mismo.

Se recogen a continuación los enlaces a la presencia que tuvo el Ceadac en los diferentes medios de comunicación durante 2022.

#### Medios Digitales

##### **Diario CERMI**

Entrevista a Inmaculada Gómez Pastor

##### **ConSalud.es**

Entrevista a Inmaculada Gómez Pastor

##### **Cuatro.com**

La Fundación Alberto Contador dona más de 7.000 euros a proyectos solidarios relacionados con el ictus

##### **La Vanguardia**

Fundación Freno al Ictus y Fundación Alberto Contador entregan más de 7.000 euros a proyectos de inclusión

##### **Cuadernos Manchegos**

Ceres organiza una Jornada Formativa en el Ceadac de Madrid.

##### **Servimedia**

Expertos en daño cerebral dialogan el jueves sobre la situación de los pacientes tras la pandemia de covid-19.

##### **Negocios y Gestión de la Dependencia**

El Ceadac organiza el Seminario de "Nuevas tecnologías en neurorrehabilitación".

##### **Geriatricarea**

El Ceadac analiza en una jornada los últimos avances tecnológicos en neurorrehabilitación.

## EL CEADAC EN LOS MEDIOS DE COMUNICACIÓN

### **Cadena Ser**

"A mí esto no me iba a pasar, pero me tocó": el ictus es también cosa de jóvenes.

### **Prensa Escrita**

#### **Balance Sociosanitario. Boletín nº 127, noviembre 2022.**

Entrevista a Inmaculada Gómez Pastor.

### **Radio**

#### **"Cuaderno Mayor" Radio 5 (RTVE)**

Entrevista a Inmaculada Gómez Pastor, directora gerente del Ceadac en el programa "Cuaderno Mayor" de @radio5\_rne con motivo del 20º aniversario del centro.

#### **Decisión Radio**

Entrevista a Inmaculada Gómez Pastor en el programa "Palabras Mayores" de Decisión Radio (Grupo Senda) con motivo del veinte aniversario del Ceadac y coincidiendo con el Día Mundial del Ictus.





20 AÑOS  
AVANZANDO EN  
CALIDAD DE VIDA



C/ Río Bullaque, 1  
28034 Madrid



+34 917 355 190



[ceadac.imserso.es](http://ceadac.imserso.es)  
[blogceadac.imserso.es](http://blogceadac.imserso.es)



[info@ceadac.es](mailto:info@ceadac.es)  
[centro.recursos@ceadac.es](mailto:centro.recursos@ceadac.es)



@ceadac



@CreCeadac



CreCeadac



@ceadac\_imserso



GOBIERNO  
DE ESPAÑA

MINISTERIO  
DE DERECHOS SOCIALES  
Y AGENDA 2030

SECRETARÍA DE ESTADO  
DE DERECHOS SOCIALES

